臺灣日日新報
本日夕刊共八頁

濃厚肝油 ビオスホン 藤田本店

けふ 天皇陛下親臨 臨時議會開院式
兩院直ちに議事日程へ

【東京發同盟】緊迫せる内外情勢に直面して國民待望の裡に十五日召集された第七十七臨時議會は今十六日畏くも天皇陛下の親臨を仰いで嚴粛なる開院式を擧行す、この日畏くも天皇陛下には陸軍御軍裝に大勳位副章を御佩用、百武侍從長以下側近奉仕者の供奉にて午前十時四十分宮城御出門、同十一時式場たる貴族院本會議場に臨御あらせられ、貴衆兩院議員に對して畏くも優渥なる勅語を賜ひ、同十一時十五分諸員奉送裡に還幸御あらせられる御豫定である、斯くて天皇陛下の還幸後、兩院は直ちに議事日程に入り、貴族院は午後三時本會議を開き……

休戰ラッパ響き渡る白兵戰の一刹那

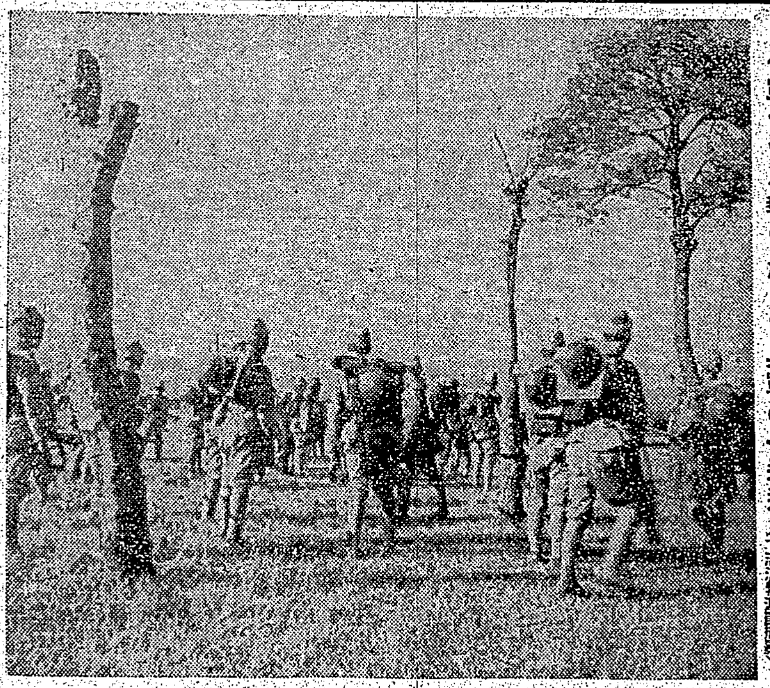

衆議院各常任委員長候補者

【東京發同盟】衆議院の各常任委員長候補者は十五日左の如く決定、十六日開院式後の本會議で全院委員長、常任委員の選擧が行はれ左の如く決定する
豫算委員長 東郷實（翼同）　決算委員長 猪野毛利榮（同）　請願委員長 ……　建議委員長 松田竹千代（同）

必勝の士氣を振起
新東亞創造の議會
眞摯敢闘の審議展開へ

【東京發同盟】太平洋の風雲は正に危機の極點に到達しつゝある、皇國日本は今や興亡の岐路に立つに至つた、この内外重大な環境裡にあつて東條新内閣による第七十七臨時議會は十五日を以て召集された……

政府鞭撻に止らず
全院の決意を明示
貴族院、あす決議案提案

【東京發同盟】貴族院の各派交渉會は十五日午前十時より院内に開會……

貴族院豫算委員長に井上子

【東京發同盟】貴族院の豫算委員會の正副委員長は左の如く決定した
委員長 井上匡四郎子（研究）　副委員長 矢吹省三男（公正）

ヴォルガを挾んで兩軍對峙
モスクワ攻防戰

【クイビシェフ十四日發同盟】カリーニン方面よりの情報ではモスクワ包圍攻略戰は猛烈に續行されてゐるが……

小南澳溪を渡河
壯烈な遭遇戰と白兵戰

樂しき舍營の移動
演習第二夜 羅東の喜び

【羅東にて坂入特派員發】十五日午後一時三星庄附近を進發した小林部隊の主力は秋色深い蘭陽の平野を猛進……

未曾有の緊張孕み
あす日米會談開催
來栖大使堂々信念披瀝

【東京發同盟】和戰の岐路に立つ日米國交の危機打開の任務を帶びてワシントンに急派された來栖大使は……

來栖大使ル大統領とも會見

【ワシントン十五日發同盟】……

リ大使等無事

【カイロ十四日發同盟】……

アークロイヤル號の乘組員全部救助

【ロンドン十五日發同盟】……

全國民擧げて感激
衆議院 皇軍感謝決議案文

【東京發同盟】十六日開院式後行はれる衆議院本會議に上程さるべき……
★戰歿將兵に對する敬弔決議案
★皇軍將兵に對する感謝決議案

臨時軍事費追加案
即日衆議院を通過せん

【東京發同盟】三十八億圓に上る昭和十六年度臨時軍事費追加豫算案……

衆議院に五特別委員會

貴族院の豫算委員決定

米國の暴論を爆碎
議同少壯派幹部に進言

在上海の英米人
極度に狼狽
米陸戰隊引揚の衝動

羅府邦人に手入
書類を押收、召喚を行ふ

資源開發に重點
鐵道の新線計畫
交通普及の慣例一擲

廣西、四川の將軍
雲南に續々移動
米國の軍事援助積極化

總督と長官廿三日出帆歸臺

農業團體の統合促進を建議
農村議員同盟

農村團體統合早急に實施へ
農研、建議案提出

けふの兩院

◇貴族院 午後三時本會議を開き……
◇衆議院 午前十一時五十分開會……

今日の府報

假名手本 忠臣藏
檜舞臺をそのまゝお宅へ！
ビクターレコード
第一回配布中

潑剌たる健康美は
このクリームで培はれてゐる、いつもいき〳〵とした若肌に輝きます。
洗顏後・入浴後に・肌アレ豫防に
☆お肌の榮養には ウテナコールドクリームを
ウテナバニシングクリーム

赤ちやんの
生後七ケ月前後に生える乳齒は母親の胎内で既に生成されるのですが、此乳齒が惡いと永久齒も惡くなります。乳齒を強くするにはお母樣が妊娠中特にカルシウム分に富んだ食物を充分にお攝りになつて、清掃力の強いライオン齒磨で朝夕丁寧に齒をお磨きになる事であります。
ライオン齒磨

藥用クレーム
アモンパパヤ
特殊な藥效……
にきび そばかす しみ取り

社説

國防體制整備への新段階
國民皆兵の實を顯彰せよ

一

陸軍では今回兵役法施行令の大改正を斷行し、從來之を免れてゐた第一國民兵にも召集の途を開き、更に支那、香港、澳門等の在留者に對して徴兵延期、簡閲點呼、勤務演習召集等の免除規程を取止め、之らに伴ふ陸軍召集規則に改正を加へ十五日より施行したのである。今次の改正につき最も注目すべきは第一に丙種合格者、即ち第二國民兵に服する者に點呼召集の途を開いたことである。從來陸軍が壯丁檢査に於て丙種となした者は合格者なるも兵籍を與へず、從つて平時は勿論、この非常時に於ても召集が行はれない。即ち從來規定によると第一國民兵は聯隊區長の行ふ點呼其他諸示により服役區内の市町村長に關係なし、市町村長が陸軍大臣の定めるところにより、召集すべき者を定めることとなつてゐたのであるが、今回との條項が削除され豫備兵、補充兵の場合と同様、軍に於て直接之を行ふことになつたのである。

[illegible]

二

日本男子として兵役に服するは國民至上の名譽であり、特にお召を得て陛下の股肱となり國土防衛に當るは國民ひとしく熱願する處であるが、徴兵は規定標準により甲、乙、丙、丁に種別され、丙種の場合は命令にても與實召集の命令に接すること が出來ない。[illegible]

[illegible]

日糖の製糖・酒精諸設備
海南島へ移駐實施
積極的に經營合理化に着手

【東京電話】大日本製糖では昭和十四年末昭和製糖を更に本年四月帝國製糖を合併したが右合併に伴ふ經營の合理化並に海南島開發の積極化を圖るべく左の方針を樹立、既に總督府の諒解を得たのでこれを實行に移すこととなつた

一、臺中州沙鹿製糖所（日産五百噸）を閉鎖し之が設備を海南島に移駐し同地に於て製糖を行ふ、移駐開始は明春とし十八年末から製糖を行ふ豫定、從來沙鹿工場で取扱つてゐたものは月眉、烏日の兩製糖所に分割すること

一、新竹州竹南製糖所を同州苑裡に移轉せしめ同工場の製糖原料は新竹、苗栗の兩工場の管理下に移し苑裡工場は新地域を開拓し增産に努する

一、アルコール製造設備に現在新竹、苗栗、虎尾、苗栗、彰化の五工場にあるが右の内苗栗、彰化の二工場を閉鎖し設備の一部を總督府に移管すると共に殘餘設備を海南島に移駐し同地に於て糖蜜を原料として酒精を製造する

一、右の如き設備の海南島移駐に伴ひ同地の事業經營を擴大し支社に昇格せしめ牧畜林業事業をも積極的に行ふ

新興窒素、朝鮮化學
日本化成に合併
花蓮港の工場建設促進

東京發電】新興窒素の創立に次いで昭和十四年八月資本金百萬圓で設立され花蓮港で石灰窒素並にカーバイトの工業を起すべく敷地取得、倉庫等の建設工事を進めてゐる新興窒素工業株式會社はその姉妹會社朝鮮化學工業株式會社（資本金二千萬圓、昭和十三年二月創立、主に硫安石膏を製造）と共に三菱系の日本化成工業株式會社に合併することとなり、兩社は既に假契約の調印（[illegible]）に成ることに決定、[illegible]

日本化成は初め朝鮮化學工業と合併を進めてゐたが途中で姉妹會社の新興窒素も一緒に合併したいといふ希望が化成側からもたらされ、去る九月新興窒素の專務岩近文雄氏が來臺した のも右に伴ふ總督府當局の諒解を求める爲めであつた

合併條件の詳細はまだ發表されないが、その實行期は明年七年四月一日でそれまでに朝鮮化學、新興窒素共に資產を整理すると共にある。[illegible]

[illegible]

臺灣火保
改組強化へ

臺灣火災保險會社（大成火災保險會社）並に同協會の改組強化につき中央との連絡により日本損害保險協會の新規則を標準に[illegible]の如く決つた

[illegible]

南海興業總會
新に井田氏取締役に選任

南海興業株式會社定時總會は十五日[illegible]

罐詰多數入荷
先づ各州に卸商組合を設立

[illegible]

東部臺灣の發電計畫
蘇澳・花蓮港の一體化を要望
臺灣經濟審議委員 三井物産常務取締役 大塚俊雄氏談

臺灣經濟審議會に委員として出席した三井物產常務取締役大塚俊雄氏は其後島内を一巡視察し十六日歸京の途に就くが所感を次の如く語つた

大きく目つ鍵鍛が掛つてるた、タツキリ發電工事も東部臺灣の將來を暗いて私の眼をも明れた、既ちの気が出部に出て臺南日報が一年の約三分の一を占め奥地の雨量

[illegible]

本島の石灰石資源活用

[illegible]

家畜飼料難打開
けふ關係者が重要會議

[illegible]

時の人

臨時議會に御奉公！
新聞記者四年・小山衆議院議長

小山松壽の議

[illegible]

大正四年（中京…から

[illegible]

事業好調
鹽糖株續騰

[illegible]

府瓦斯研究員
六名增加

[illegible]

製糖を開始
臺中州下各工場

[illegible]

斗六製糖開始

[illegible]

飲食物の容器公價
五分値下、產地別價格を廢止

[illegible]

パインツ罐詰
多製造物調順

[illegible]

“日肥”本島へ進出

[illegible]

振替拂て交付
米穀生産奬勵金

[illegible]

府遞信部定員
二名增加

[illegible]

本島產天然樟腦
“泰博”に出品南方へ進出

[illegible]

高雄手形交換高

[illegible]

臺中鳳梨組合
創立さる

[illegible]

產業界の協力要望
商相官界新體制實現力說

[illegible]

財界 株界

[illegible]

《北濱展望》

[illegible]

外電（十四日發 十五日着）

[illegible]

株式 商況（十五日）
休日控へ商勢一服

兜町前場況

[illegible]

ABCD包圍陣の檢討（下）
池崎忠孝

【本日時評】

[illegible]

理性痲痺を告白
實質は砂上の樓閣同然

[illegible]

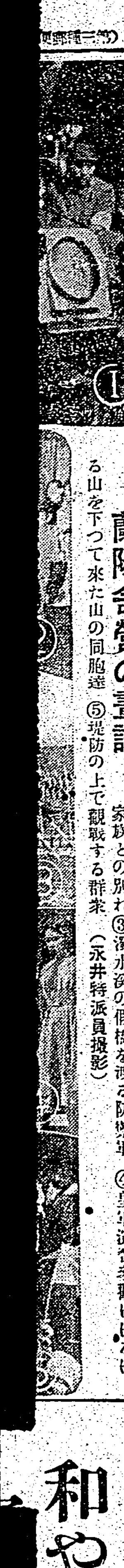

蘭陽舍營の畫譜

①三星國民學校で戰車を取巻いた兒童達 ②宜蘭菓氏宅舍營の兵等の家族との別れ ③濁水溪の假橋を渡る防禦軍 ④皇軍演習參觀にはるばる山を下つて來た山の同胞達 ⑤堤防の上で觀戰する群衆（永井特派員撮影）

和やか・“子供と兵隊”

[illegible]

鍛へよ！
體に寸分の隙はなくとも、病魔の侵入する隙はなきを保せず。よろしく“わかもと”を服みていよいよ抗病力を強化すべし

胃腸・榮養・脚氣
わかもと 錠劑

主婦之友 十二月號發賣
○部數に限りあり・お早くお求め下さいます

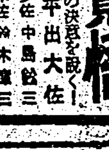

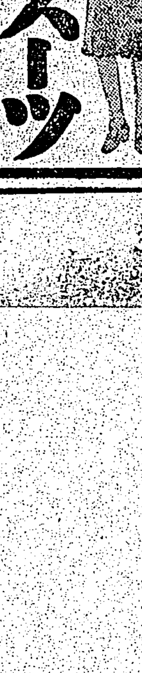

評判特輯 冬の婦人スーツ・子供服・オーヴァーの作方 實物大型紙つき
實用防寒物の作方集
特輯・和服裁縫獨習法・溫い鍋物と煮込料理集
生活戰下の模範家計
▲これからの配給はどうなるか
子寶が授かつた姙娠の實驗
戰時下花嫁の生活建設
日米問題と婦人の覺悟
▲日支事變はどうなるか
人情首相 東條大將物語

內服 ケンゴール
化膿菌ニ協力殺菌 治療ヲ速メル
中耳炎 扁桃腺炎 丹毒 腫瘍 膀胱炎 急性淋疾 慢性淋疾 女子淋疾
化學的治療機轉の增强
本劑の特長
三・四服用法
自家製藥の利點
1クール 1.50 2クール 2.80 4クール 5.30 病院用 12円
東京市芝區通新町十三番地 總代理店 河原商店

劍尖夕陽にきらめかし
隊伍堂々市中行進
歡平の聲天地を震はす

【羅東にて山下特派員發】蘭陽平野に展開された宜蘭作戰の終幕は一日目十五日は……午後三時半羅東グランドにおいて最後の攻防戰が展開され……最後の堡壘を死守せんとする防禦軍と之を突破せんとする攻撃軍との間に死力をつくしての勇壮なる攻防戰が繰展げられ、火を吐く重機關銃の音は……グランドの周圍をぐるりと取卷いた觀衆は固唾を飲んでみとれる中午後四時防禦軍の……を終つた、演習終了後部隊はグランドに集合の後直に市中行軍を開始、羅東會館前より本通りへと戰車を先頭に武智部隊長、小林部隊長に率いて部隊將兵が隊伍堂々劍尖を夕陽にきらめかしつつ隊伍として行進、沿道に堵列する學校生徒をはじめ走り寄り寄る市民は熱狂して之を迎へ、歡呼と萬歲の聲が天地をゆるがし、打ち振られる旗はちぎれる許りである、部隊は續いて羅東國民學校の……バンドが奏する軍艦の歌を高唱しつつ國民學校生徒、壯丁團が……隊列を整へて行き、行進は午後四時半……部隊は驛前に集合隊伍を整へた後武智部隊長は馬上より將兵に十五日の演習を講評した後一同と聲を高め萬歲……消長は軍規を守り明日の演習に落ちつかへない様に市民の要望に與かれ

と力強くつはものとしての道を訓示し部隊に多大の感銘を與へた部隊長の訓示を終つて本田羅東郡守は郡民を代表して歡迎の辭を述べ小林部隊長之に答へて部隊は解散した後、將兵は迎への宿舍に案内されて宿舍に入つた

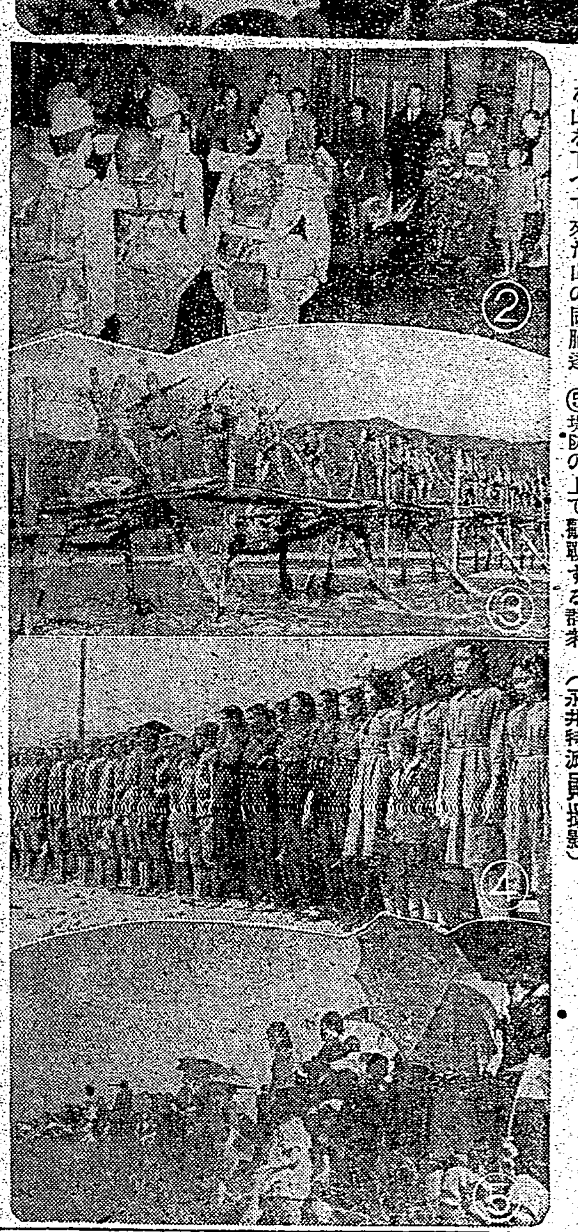

蘭陽舍營の畫譜

①三星國民學校で戰車を取卷いた兒童達 ②宜蘭葉氏宅舍營の兵等の家族との別れ ③濁水溪の假橋を渡る防禦軍 ④皇軍演習參觀にはるばる山を下つて來た山の同胞達 ⑤堤防の上で觀戰する群衆（永井特派員撮影）

皇軍部隊の威容に接し
山の同胞らも感激
モンペ姿も勇しく下山

【三星にて志波特派員發】……殺を排せしめる雄壯無比なる三星部隊攻防戰を目の當り見皇軍の威容に接した三星地方民の喜びは言語に絶するものがある、十一時三十五分「撃ち方止め」のラッパの響と共にさしもに激しかつた攻防戰も一瞬にしてやむあとは何時もの靜かな三星部落で早朝から繰展げられた彼天下の激戰につはもの達は疲れも見せない……に向つて行進、沿道兩側には地方民、學校兒童、婦人會員、青年團……壯丁團、山の同胞が小旗を振りかざし萬歲々々の歡呼でつはものを迎へる、中でも蕃地パヌン社の男女青年團六十六名が同社主任……引率されて約四里の道を驅けつけ男子は青年團服、女子は最新のモンペ姿で居並び山の同胞等有の勇壯振り……

部落有の勇壯振りを揮へ「太平洋の空に突入するあの兵隊さんの勇しい姿は今後永久に私の胸裡から消えないでせう、私も去る九月志願兵を志願しましたが若し望みが叶へられましたら立派な日本の軍人になりたいと考へてゐます

潮田歌一君(20) 兵隊さんは大好きです、私も日頃から兵隊さんの勇しい姿を……

野村順枝さん(19) 兵隊さんは何時見ても立派です、私も男子なら兵隊さんの様な強い勇しい人になりたいと思ひます、志願兵制度が私は女なので残念でたまりません、私は兵隊さんにはなれませんから志願兵の妻にでもなりたいと思ひます

羅東街民擧げて
感激に沸騰
夜の街に拾ふ挿話二つ

【羅東にて坂入特派員發】皇軍部隊を迎へた羅東街の歡迎振りは官民市を擧かにして……のものがある、驛前から始まる街の中央大通りの兩側に至る商店街を國旗を以てはりめぐらし……

らして「歡迎皇軍部隊」「祝皇軍大勝」……の文字もあざやかにこの夜部隊將士を宿舍せしめる光となつた、各宿舍主の家では一家總出で將士の接待に大童だ、街民擧げての歡迎に沸騰する夜の羅東街を探訪して二つの挿話を拾ひ上げる――

一、八時から各宿に向つて放送を「行ふ際になつてゐた……兵林勝明さんを東町の宅宅に訪問すれば既に出かけた後だつた……勝明老人に代つてこの日の感想を記者に傳へてくれたのは老人

高松宮殿下台臨
海軍兵學校卒業式

【江田島特電】海軍兵學校第七十期生徒、第二十六期機關生徒の卒業式は十五日午前九時三十分から畏くも高松宮殿下の台臨を仰ぎ最大……

…………吉田海軍大將を始め文武百官多數參列の下に舉式あり、殿下には……

……畏くも……殿下には……卒業生の首席……に恩賜の短劍を拜授……殿下には正午御歸還、呉軍港に向はせられた

三星の僻地に

喜びに潤む顔と顔
感激のひととき
武智部隊長と越智氏の奇遇

【三星にて西川特派員發】三星庄に於ける演習を終えて西國民學校の一室で晝食をしたためる時、武智部隊長は會食者中に質直さうな一人の中年の男を見出して「おう君は越智君ぢやないか」となつかしげに呼びかけた

「はあ、さうですが」

と三星庄役場に勤める越智龍造さんは吃驚の態、二十年も住んでゐる……

「何だ忘れたのか、武知だよ」

「あつ、さうですか、思ひ出しました、あの時、松山で……」

と越智さんはにつこり笑つた、話は明治四十二年に溯る、當時松山の廿二部隊に越智さんは上等兵候補として勤務してゐたが、同じ中隊に幹部候補生として入つたのが、當時紅顔の美少年であつた武智第三部隊長である、ある年大洲に行軍した時武智候補生は少し気

分を悪くした、その時越智上等兵は親身になつて心配したのである、それから三十年を經た今日、はからずも……のかみ次第と呼ばれた警乱の……はからずもこの僻者に再會したので……

の息子寶木川さん 私の家が大きな名譽を得たのは……百年祭に招待されたのと、今次の皇軍部隊の二度です、……

二、羅東街北町の大山木生さん宅は小林部隊本部の宿舍……

歡喜一色
街に歡迎ビラ

【羅東にて何特派員發】皇軍部隊の光榮を擔つて羅東街は……

一家擧つて總親和
學童らも舍營慰問
內臺一如の團欒に秋の夜更く

【羅東にて何特派員發】……皇軍部隊の宿舍として光榮を擔つた羅東街倉庫主五十七名は十五日午後五時頃の光榮を喜び……つて慰問に努め「演説させて頂けませんか」……などと家族同士の……

和やか"子供と兵隊"
軍歌の旋律街に充つ
部隊・愈よけふ蘇澳へ

【羅東にて志波特派員發】「佐藤へ佐藤へと草木もなびく」堅目他の兵隊さんだらう、いい節まはしで歌へば家人がこれに和して手拍子で戀唄をつける、十五日夜の羅東街内は歡談と樂笑に湧き立つてゐる、街の店々には「歡迎皇軍部隊」「兵隊さん萬歲」「祈皇軍武運長久」の歡迎ビラが貼り出され、軒なみに國旗をかかげ紅白一色に彩られてゐる……

"兵隊さんどうして
僕の家に宿らない"
純眞無垢な子供ごころ

【羅東にて山下特派員發】"我等の兵隊さん"に上る歡迎は羅東の山野に沿ふ……

ゆふべ現地放送
"つはものを圍む座談會"
感激の感想を發表

【羅東にて何特派員發】……

眞心罩る慰問品
部隊勇士に贈呈

【宜蘭電話】演習第二日の行軍を終へ羅東街の本島人家庭に舍營することになつた第三部隊將士に對し十五日部隊所を通じ左の如き慰問品の寄贈申出があつた

心盡しの日本間
床の間には活花もある風景

內臺融和の美しい心

【宜蘭にて山川特派員發】……

白衣勇士を
擡球て慰問

三年以上勤續の優良園員表彰
島都で內規設定

皇軍だより・皇民だより

山の同胞ら
文・西川特派員
畫・宮田特派員

【三星にて西川特派員發】森林鉄道の沿線に……

かついだ……な老若や赤坊を背負つた婦女子が日の丸もつた蕃族達が……十名となく整列して見るく……に天地をゆるがす堂々たる行進に感じ……喫をのんでゐるとどこから來たのと若い娘にきくと

「ハイ、シキクンから來ました、朝の一時時いうちに立つて十里の道を歩いて來ました、生れてはじめて兵隊さんの勇しい姿を見ることが出來こんな嬉しい事はありません」

とハツキリした國語で感激の姿をもらした

擲彈兵と蕃女

【三星にて西川特派員發】

みどり見渡いて 十里の道を 郭をのむ あかりつきの 月影踏んで はろばろと

微笑ましい風景

皇軍の 演習見むと たづね來し シキクンの女よ 人むれに まさりて眺める

感激兵 うれし淚が こぼれけるかな うれし淚が

兵隊さんは子供が大好き――十四日の夜、宜蘭の市中の家々ところで、國のやうな微笑ましい風景……

部隊が舍營された、ある家ではそこの娘の同級生が四十人も集まつて時ならぬ歡迎會を開催したかと思ふと、また他のある家では、近所の娘が揃つて日本舞踊を行ひ慰安すると云ふた有様、兵隊さんははじめのうちこそ手拍子打つて聞いてゐたが、遂にはさうした和やかな雰囲氣に誘はれて「流れ歌の……」や「……」……

パヌン蕃社の人達

無論皇軍歡迎へむとすどした 五里の山みち遠しとせず 朝の六時五十分にパヌンの蕃社を後にした 四十名の青年と モンペ姿も甲斐々々しい 二十六名の女子青年が

を合唱し、子供と一緒に夜の夜をすごした

少年よ強くなれ

【羅東にて山川特派員發】……

「ああ堂々として壯觀」――三星庄にて

……三星庄の村落にパヌンの人の淚かな 歌のひびきが流れてる

貯水池工事等
勤行報國作業
島都で三千の青年團員動員

島都の本年度第一次勤行報國作業實施にあたり……

デルモライツ 三十分しっぷ

漣號歸還の途へ
パラオ、チモール間試驗飛行

【東京電話】……パラオ、チモール間試驗飛行……

全島高等警察講習會 きのふ終了

二師先づ快勝

國中	000000010	1
第二師	000031020	6

ラジオ

朝 ◇七・〇〇 ラジオ體操……
晝 ◇〇・〇〇 ……
夜 ◇七・〇〇 ……

けふの天氣

專門家にまかす新投資
投資信託 豫約募集
1. 4,000人の集團投資
2. 一口 500圓
3. 株式・公債・社債へ分散投資
4. 專門家の運用・管理
―說明書贈呈―
臺北市表町二ノ十番 電話四〇〇〇番 野村證券株式會社 臺北支店

ニュース映畫會
神宮體育大會の大繪卷
前線彈雨の中に見る人馬一體の風景
德王も出場…第一回全蒙古體育大會
泰佛印國境劃定と日本畫展覽會
壯烈!中南支の殲敵擊滅戰
ボパイの御用心
黑潮躍る太平洋
本日 公會堂

臺灣耐火工業株式會社

夫三郎儀病氣中之處療養不相叶本日午後零時半死去致候ニ付此段生前辱知各位ニ謹告候
昭和十六年十一月十五日
川內光子　相原正八郎　上田田憲吾
代理人友人

有隣生命保險株式會社 臺北支社

明るい印刷 精美堂

祭祀公業派下全員證明公告
桃園街役場

女事務員募集

戰時下花嫁の生活建設
人情首相 東條大將物語

はなきを保せず。よろしくわかもとを服みていよく抵抗力を强化すべし
脚氣 ともかく

各地綜合版

待望の高雄臨港線 十八年春迄に竣工
資材入手の見込つく

【高雄電話】十七年度一杯に完成をめざして着々進捗を見てゐる高雄臨港線工事調査につき十四日鐵道本部建設課長竪八ケ代技師が來高、之が促進方に關し高雄改良事務所と種々打合せをとげた

即ち同工事は現在約四十％の進捗を見てゐるが、セメンドの入荷が圓滑を缺き更にガソリンの消費規正で杭打のウインチが運轉出來ないため地形根役は完成してゐるが、基礎杭の打込み工事が捗らずこの關係から遲延を見てゐるが、關係當局と折衝の結果セメント入荷については大體の見透しがつき一方石油も近く特配される筈となつてゐるのでその他資材の手當が順調に運べば大體豫定通り竣工を見、十八年春迄には各關係方面多年の要望である臨港商線が完成する見込である、これで臨進高雄港の完全な體形が整ふ事になるなほ港驛の旅客ホーム取除きによる構內擴張工事は重要物資輸下のため當分その實施さ[illegible]れる事となつた

枋寮線も來月開通

【高雄電話】地元民待望の內部[illegible]…[illegible]

"勤勞"鐵の誓ひ
きのふ高雄市で産業戰士の集ひ

【高雄電話】[illegible]…[illegible]

新高"冬の裝ひ"
北山附近は積雪一尺二寸

【臺中電話】[illegible]…[illegible]

優良奉公班を表彰

【臺南電話】皇民奉公會臺南市支會では今回各班常會を設け各奉公班の實踐狀況を調査し優良なるものに對し表彰狀を授與し皇民奉公運動の實踐[illegible]…[illegible]

定期船一週一回馬公碇泊
澎湖廳で近く折衝
官民、懸案打開の意見交換

【馬公電話】川添澎湖廳長は十四日午後一時から廳會議室に三浦馬公街長、副島、伊藤、上能、呉、許、田、高橋その他の澎湖廳協議會員を集め廳側から渡瀨、園田、家村三課長以下關係課長出席、左記につき意見の交換並に意見聽取をなし午後五時散會した

一、緊迫せる時局を深甚に認識してこれが善處なき對策に關進する件

二、花貝船舶配船に關する件

三、火力發電所土地選定に關する件

四、青年訓練所開設に關する件

五、勞務供給機關の機構改善の件

六、定期船の荷物運搬につきその能力を遺憾なく發揮せしめるやう一週一回馬公泊りとなすやう運動の件

その他で定期船の馬公寄港に關しては[illegible]…[illegible]

臺南の防諜週間
來月十五日から

【臺南電話】臺南州では時局下銃後民衆の防諜に關する[illegible]…[illegible]

遺族、舊部下と感激の對面
波田中將きのふ屏東へ

【屏東電話】來臺中の波田中將は十五日午前十一時二十二分屏東驛着[illegible]…[illegible]

未集荷籾保有農家に前貸金制度
臺南州米穀納入組合近く實施

【臺南電話】臺南州米穀納入組合[illegible]…[illegible]

美しい寄附獻金

【大甲電話】臺中州大甲郡大甲街[illegible]…[illegible]

遭難の成田丸依然消息不明
高雄港憂色深し

【高雄電話】[illegible]…[illegible]

晴れ衣も時局調で
きのふ麗らかの秋七五三

（十）五日は七五三の佳き日一[illegible]…[illegible]

樂でない寢臺券
上り線發賣は高雄での靜昇る

【高雄電話】寢臺使用の申込みが內地同樣住所氏名職業年齡男女別を明記する手續に改正されて本人直接の申込みでなければ購入出來なくなつた所から旅館ボーダーの寢臺又はプレミアム附或は旅客同志の密賣が出來なくなつたので寢臺券は多少緩和されたと思ふのは早合點で、鐵やビニーローで寢臺される旅客券を目ざして發賣する旅客の數は相變らず大したものである

高雄で現在扱つてゐる二等寢臺券は圖四枚、ビニーロー四枚計八枚の寢臺を目ざして早朝から十數人の客が爭奪戰を演じてゐる姿は何時もの事とて珍しくないが一等六寢中三寢、二等二十寢中八寢、三等州九寢中十八寢高雄割當は高雄が本線の始發驛として又特殊人物の往來激しい點より見てどうしても妥當と考へられず、屏東二、臺南六、嘉義四の割當比率が單に人口の算數からはじき出した數字として高雄の實情を知らないにも程があるとの聲が高まつてゐる[illegible]…[illegible]

臣道實踐の時局講演會
廿日から高雄州で

【高雄電話】高雄州下に盛上る皇民奉公運動の熱意に更に拍車すべく皇民奉公會高雄州支部では來る二十日より二十七日迄各市郡支會に於て軍報道部、府情報部、奉公會中央本部の合同主催により時局講演會を開催、烈々火を吐く挺身奉公、臣道實踐の皇道精神を鼓吹する

臺中州荷車製造販賣商組合創立

【臺中電話】臺中州荷車製造販賣商組合創立總會は十四日午後三時半より彰化會館にて開催、組合規約審議他十件を滯りなく可決し役員は官選に[illegible]…[illegible]

吉田文山郡勸業課長着任

【臺北電話】[illegible]…[illegible]

嘉南大圳の合作特別灌漑

【嘉南電話】嘉南大圳組合では水利設施上從來水稻[illegible]…[illegible]

各地の競技

臺南蹴球大會

【臺南電話】[illegible]…[illegible]

屏東野球戰

【屏東電話】[illegible]…[illegible]

大溪の深耕競技會

【新竹電話】大溪街では[illegible]…[illegible]

歌はぬ勝利 (55)

山中峯太郎 作　高木清 畫

恩と義理（三）

[illegible]…[illegible]

[illegible]…[illegible]

化膿症に　ベルダミン錠

第五回決算公告

映畫と演藝

案內

安い掛金で我が家が建つ！　家の月掛は　常盤住宅會社へ　案內書贈呈　臺北市千歲町二ノ一二　支店 臺南 高雄 花蓮港

昭和女子藥學專門學校　文部大臣指定　無試驗藥劑師ノ資格ヲ得

耳鼻科咽喉科　宮島醫院　臺北市本町二ノ六九

耳鼻咽喉科　早田醫院　臺北市本町二丁目一番地

眼科　內科　森醫院　臺北市新起町三丁目五番地

腦病神經病良劑　健腦丸

眞の明腦は安眠、快便から！

健腦丸は單準な頭痛藥と異り一劑にて鎭靜、安眠、便通、消化の綜合効力を現し、重い頭がスツと輕くなる不快な便秘が快く通じる不眠、頭痛の惱みを忘れる曇つた頭腦がハツキリするその上に腦の疲勞衰耗を補ひ、血行を正し頭腦を明快に、記憶力を增進します。

中風、卒中の豫防に好適

主効　頭痛　頭重　逆上　めまひ　不眠　便秘　腦充血　神經衰弱

東京 大阪　丹平商會

淋疾の決定藥二基アミド劑を主劑とせる　强力リベール錠

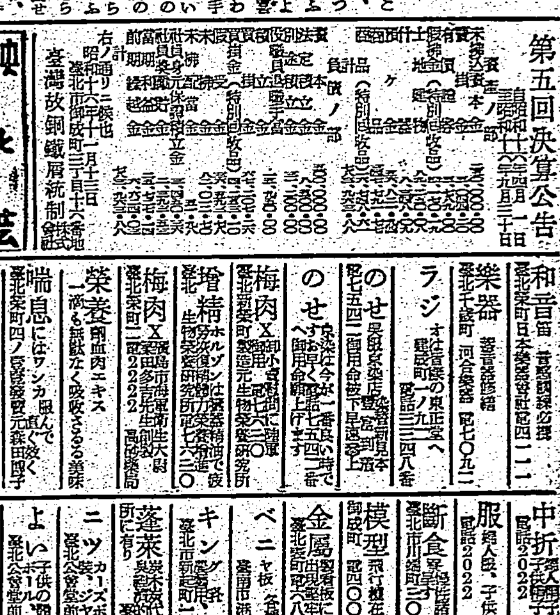

淋疾の治療にはぜひ此の化學劑を！

淋菌は感染直後、尿道上皮細胞は勿論、藥液、外科的處置の及ばぬ複雜な裏面の深部にまで侵入し、在來の姑息療法では到底その根治は不可能であつた。

然るに强力リベールは、內服により如何なる深部にも浸潤到達する有力新化學物質を主劑とするので、一旦之が淋菌に接觸するや忽ち强大な偉力を發揮して菌を立所に殲滅する。從つて濁尿は短時日に清澄化し、止膿、止痛、消炎相次ぎ、さしもの頑菌も生活力を奪はれて呆氣なく斃死する。斯くて急慢性淋疾は勿論、難症の婦人病、各種化膿症等奏効廣汎に亙るので今や治療界に於ける信賴の度は日一日と昂まりつゝある。

●主治　急性淋病・慢性淋病・丹毒・睾丸炎・膀胱炎・中耳炎・扁桃腺炎等

發賣元　竹村製劑所

臺灣日日新報 夕刊 十一月十五日

天皇 皇后兩陛下 けふ宮城に還幸啓

【東京發同盟】天皇陛下には時局下重大使命の下に開院される臨時議會の召集日十五日 皇后陛下と御同列にて 清宮様を御同伴葉山御用邸から還幸啓あらせられた、この日陛下には百武侍從長陪乘 皇后陛下には保科女官長陪乘 松平宮相、木戸内府、蓮沼武官長以下供奉の鹵簿自動車にて午前九時五十分御用邸御出門、逗子驛にて御先着の清宮様と御揃ひにて宮廷列車に御乘車、同十時五分同驛御發車、同十一時五分東京驛に御着車あらせられた 兩陛下には一旦松の間に入らせられ 皇太后陛下御使大谷大夫に謁を賜ひ奉迎者の謁を受けさせられたが、これより再び自動車に召され市民の奉迎裡を二重橋正門より 天機並びに御機嫌麗しく九日ぶりに宮城に還幸啓あらせられた 清宮様にもつゞいて坂下門から宮城に御歸還遊ばされた

第七十七臨時議會成立

未曾有の國難克服 不動の決意闡明

戰時議會の眞價發揮へ

【東京發同盟】有史以來の國難に處すべき政府の不動の方途と確固たる決意を中外に闡明し一億國民の昂然たる意氣を反映すべき第七十七臨時議會は十五日召集され貴衆兩院とも即日成立した、即ち貴族院は午前十時より夫々本會議場に全議員參集の上部屬、議席の抽籤等を決定し型通り政府に兩院成立の手續きをとつた、斯くて天皇陛下には畏くも開院式に行幸の旨仰出され愈々十六日午前十一時より天皇陛下親臨の下に貴族院に於て厳かに開院式が擧行される事となつた、而して開院式當日は貴衆兩院とも前例を破つて勅語奉答文の議事、陸海兩相の戰況報告、皇軍將兵に對する感謝決議等の一切の行事を終了、翌十七日より東條首相の施政方針演説を皮切りとして愈々戰時態勢を確立すべき重大諸案の審議に入る事となつたが事變勃發以來第二回目の臨時議會として開會される第七十七議會こそ戰時議會の眞價を發揮すべきものとして刮目される

同交會の議會態度

一、院内世話人 倉元、宮脇(勝)水谷、杉浦(武)平野(力)本田(英)江藤

一、交渉委員 深澤(豊)西尾、河野(一)三田村

一、代議士會長濱澤、同副會長松本(治)

一、政務調査會長牧野(良)同副會長吉、青木(作)

【東京發同盟】衆議院同交會では十四日夕日比谷陶々亭に議員總會を開催、安藤、川崎氏以下二十餘名出席議會態度につき協議の結果左の如く決定した

一、施政方針演説に對しては安藤…

定期敍勳

【東京發同盟】

貴族院成立

【東京發同盟】第七十七議會の召集日十五日の貴族院は午前九時振鈴と共に一同議場に參集、同九時五分松平議長議席を宣し部屬は前議會通り継續する、新たに議員となられた諸君の部屬は抽籤の手續を省略し就職の順序によつて人員の最も少い部より順次編入したいと述べ過般勅選議員となつた村瀬直養氏等十二名を各部に指名編入の後議長より更に第七部理事の缺員に對する補缺選擧は散會後直ちに當部において行はれたい、これにて貴族院は成立した、仍てこの旨政府並びに衆議院に通告の手續をとる旨を宣し同九時七分散會、これで貴族院は成立した

衆議院成立

【東京發同盟】第七十七臨時議會召集日の衆議院は十五日午前十時十五分振鈴と共に一同議場に參集同十時二十分小山議長議席を宣し新議席を指定、部屬並びに部長、理事は前議會通りとする、仍て衆議院は茲に成立を告げ直ちに政府並びに貴族院にこの旨通告する、尚開院式の日取は仰出され次第公報を以て通知する旨を宣し同十時二十三分散會

興亞議員同盟陣容

【東京發同盟】興亞議員同盟は十四日午後五時より第三控室に議員總會を開催、…平野、河野氏等二十名出席、先づ議會對策を協議した結果決議宣言を決定、施政方針演説に對し牧野良三氏を質問に起てることとし院内役員其他を決めて陣容を整備

あす開院式行幸

十五日仰出さる

【東京發同盟】第七十七臨時議會は十五日貴衆兩院とも即日成立したので天皇陛下には畏くも十六日貴族院本會議場に於て擧行せられる開院式に行幸あらせられる旨十五日仰出された

秋晴れの蘭陽演習 征野千里皇軍精鋭

【三星にて坂入特派員發】宜蘭全市民をあげての熱狂的な歡待のうちに一夜を明かした第三部隊將兵は十五日未明に床を蹴つてすばやく出發準備にとりかかる　お早うございます　兵隊さん達への朝の挨拶が朗らか、六時卅分迄には朝食を終り暖め用意した湯茶を水筒にみたし兵隊さんに手渡す

三星假裝の敵一蹴

羅東方面に轉進

壯烈な攻防戰展開さる

「色々お世話になりました」「ゆきとどかず申譯ありませんでした、ではお元氣で!」もう心からうち解けた皇軍將士と舍營の一家は門口に別離を惜むのだ、七時小林隊長は全市民の歡呼に送られて第二日の行動に上る

一、宜蘭附近にありし敵は昨十四日の戰鬪においてその大部分を殲滅せらるも濁水溪以南には尚有力なる殘敵蟠踞しあり支隊は主力をもつて北方より一部及び羅東の敵を攻撃するに決し宜蘭に於て前進を準備中、支隊長は三星方面に一部の敵殘存せるを知り小林部隊を以て同附近を掃蕩したるのち速かに羅東方面に進出し支隊主力の作戰を容易ならしむべき任務をもつて派遣

一、小林部隊は宜蘭、員山―三星道を急進し十一時八五南側附近に達し…

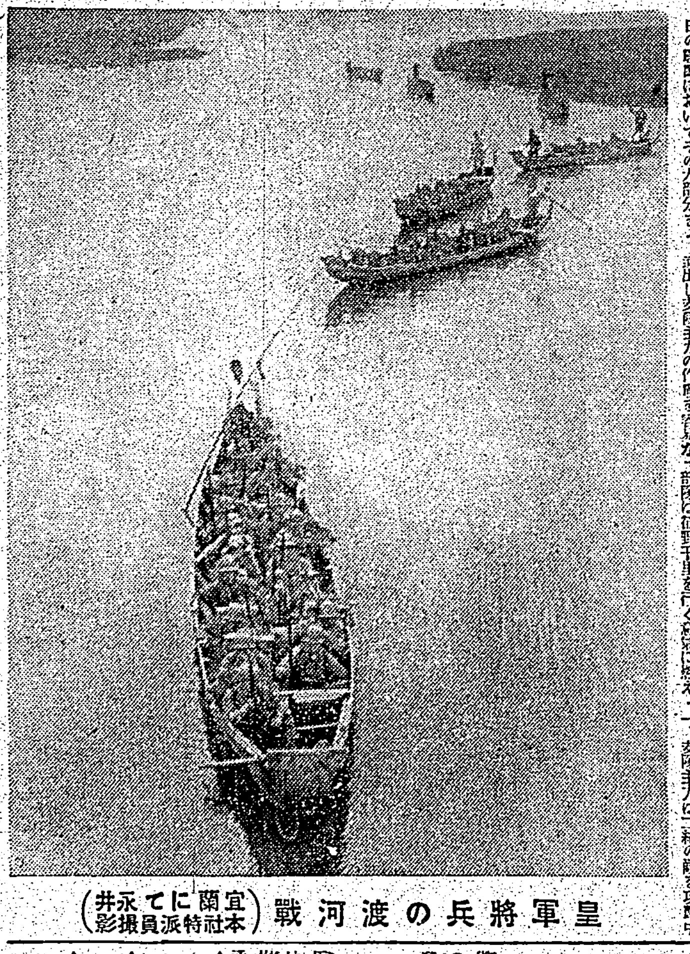

皇軍將兵の渡河戰 (宜蘭にて永井本社特派員撮影)

議會陣鐵石の決意

擧國一體化顯現の態勢

【東京發同盟】帝國興廢の關頭に直面して内外の重大視聽を集める第七十七臨時議會は政府も議會も戰時への決意を新たにして愈々十五日召集された、衆議院に絶對多數を擁する翼賛議員同盟は十三日議員總會を開き宣言を發表、更に十四日夕丸の内會館に會員懇親會を開いて氣勢を擧げ、一方同交會は同日午後六時より日比谷陶々亭に、興亞議員同盟は同五時より之れに三控室に夫々議員總會を開催して議會態度を決定、宣言、決議を發表、政府の不動の決意を支持…

衆議院部長理事

【東京發同盟】衆議院の部屬並に部長理事は前議會通りと決定した

貴院全院委員長は德川公

衆院豫算委員長は東鄕氏

在支米陸戰隊引揚げ

近く全部撤退開始發表

【ワシントン十四日發同盟】ルーズヴェルト大統領は十四日新聞記者團との會見に際し米國政府は在支米陸戰隊全部の引揚を斷行するに決し在支陸戰隊は近く撤退を開始する事となつた旨發表した

臺灣住宅營團令

來る二十日公布に決定

新貯蓄目標引揚げ

總額百七十億圓へ

每月二十億圓の强行貯蓄

【東京發同盟】昭和十六年度の國民貯蓄目標額は…

交戰區域に入る

米船に斷乎反擊

獨側强硬なる言明發す

【ベルリン十四日發同盟】中立法修正による米國の交戰區域…

米武裝商船數は約二百隻

ロストフ北方百七十キロへ

樞軸聯合軍猛進

【ブダペスト十四日發同盟】ハンガリア軍司令部十三日夕刻發表…

來栖大使十七日

ハル米長官と會見

【ワシントン十四日發同盟】國務省は、ハル國務長官が十七日午前十一時來栖大使並に野村大使と會見する…

來栖大使桑港着

米大統領來栖大使の來着を待つ

英の新型航空母艦

アークロイヤル號撃沈

獨潛水艦に襲撃され

【ロンドン十四日發同盟】英海軍省十四日航空母艦アーク・ロイヤル號(二二、〇〇〇噸)は…

英海軍省發表

英の地中海作戰

重大影響を生ず

【ローマ十四日發同盟】…

本日三國志休載

一石二鳥 ビタミンB… 錠劑わかもと 東京・芝 わかもと本舗

宿望の新合成! 卵胞 女性ホルモンの缺乏症 月經不順・月經痛 更年期の頭痛 四肢冷感・角化症 等の原因であるる卵巣機能を旺盛活潑にし、諸分泌腺の衰へを賦活して内因的に諸障碍を解消せしめる新合成の高單位女性ホルモン劑です。 高單位女性卵胞ホルモン劑 エスチモン 一錠(〇・一瓱)二、〇〇〇國際單位 製造發賣元 株式會社 田邊五兵衞商店 株式會社 田邊元三郎商店

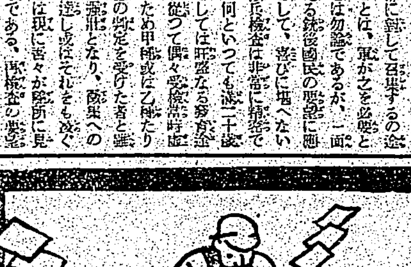

机も戰場 能率増進の事務家はメンソレータムの愛用家 特効 肌あれ 凍傷 外傷 頭痛 歯痛 價 二十五錢 四十五錢 九十錢 世界に誇る日本で造られた家庭藥 メンソレータム 11-33-C

各科化膿症に對する正しい治療 NISSEN ☆治療の要諦 近時各種のズルホンアミド劑が續出して居る際其撰定に當つては化學的純度高きものを採ることが治療の要諦と申すべきです ☆ボレオン「日染」ボレオン「日染」はニ基ズルホンアミド劑の純正品で、内服に依り短期間に下記諸疾患に奏効するを特徴とす。【適應症】化膿性婦人科疾患 中耳炎 丹毒 扁桃腺炎 急・慢性淋疾 其他あらゆる化膿性疾患 ボレオン錠「日染」 製造發賣元 日本染料製造株式會社 一手販賣元 株式會社 稻畑商店 P-118

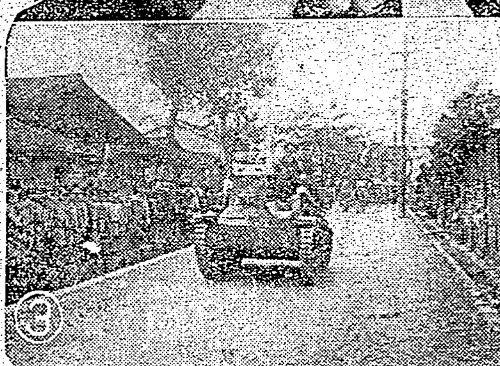

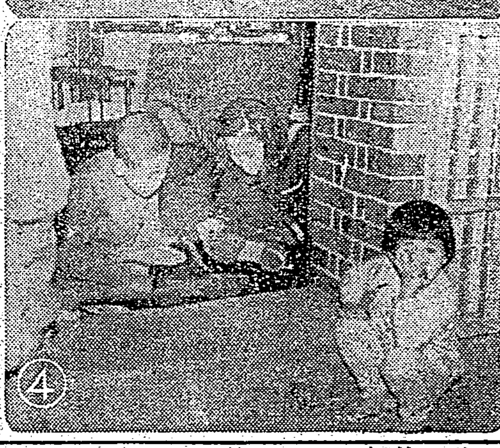

宜蘭舍營の畫譜

①舍營に寛ろいだ武智部隊長(右端の右隣)②坊やは欲しいとねだる蟻兜③戰車堂々と宜蘭市街を走る④軍靴の手入れに眞心こめた某家の姉弟二人

――永井特派員撮影――

名殘り惜む一夜の親和、"曉の進發"に萬歲

宜蘭を後に皇軍三星へ

【宜蘭にて志波特派員發】湖の朝もやをついて朗々たる起床ラッパ、數日つづいた[illegible]もどこへやら、宜蘭市民は市內一ぱいに響き渡る部隊喇叭の吹きならす[illegible]の音に夢を破られた、正に十五日午前五時三十分、もうつはもの達の今日の日課が始まるのだ、舍營主や家族達の行屆いた數々のもてなしに前日の疲勞も忘れ民家舍營の一夜をゆつくり寛いだつはもの達は昨日にまさる元氣をとりもどし朝食後の寸暇を早くも今日の戰の準備にせはしい、泥にまみれてゐた軍靴も綺麗に磨かれ汗をすつてゐた襦袢も、袴下もさつぱりと洗濯してアイロン迄かけてある、家人達のゆき屆いた接待ぶりに兵隊さん達の目には感謝の色が漂つてゐる

けふは昨日にもまして上天氣、空はまだ暗いが一面のふるやうな星月夜、ふだんなら揺り起してもなかなか起きようともしない子供達もけさばかりは早くも起き出て「もう少し休んでゐなさい」といふ母親の言葉にも耳を藉さず「鐵兜だ、劍だ鐵砲だ」と出發前の準備に急がしい兵隊さん達の邪魔になる程のはしやぎ方「坊やは兵隊さんが好きか」と問へば「大好きだよ、僕も志願して兵隊さんになるんです」と小さい胸を張り出す、どの家を訪れても舍營主や主婦が「私共のやうな處に兵隊さんが泊つて下さつて本當に有難いと思つてゐます、兵隊さん同志大きな聲で[illegible]されるので口論でもしてゐられるのかと始めは驚きましたが、もてなしてゐる間に段々さうでない事がはつきり判り起居動作が非常に活潑で規律正しく兵隊さん同志の間で親しい中にも正しい禮儀があり、皇軍の偉らさと强さと言ふものがはつきり判りました、私共の子供もあんな風に親としてのいつくしみの中に健全な身體と强健な精神をもたせるやう育て上げたいと思つてゐます」と口を揃へて感謝してゐる、七時將兵一同は舍營主に案內され郵便局前の道路上に集合、小林部隊長の號令一下戰車を先頭に[illegible]の音も勇しく員山街道を三星に向け出發、けふの進發行軍を歡送した郵便局前の道路には市民多數が堵列、烏海市長の發聲で萬歲を三唱、また[illegible]支店前では各舍營主がわれらのつはものを感謝の目をもつて送りむかへた

僕等の兵隊さん萬歲

羅東の坊や部隊の喜び

【羅東にて山下特派員發】[illegible]我等のつはものを迎へて第二日目の朝が來た、けふこそ我等の街に我等のつはものたちを迎へるのだ、からりと晴れた秋空の下に十五日の羅東の街はつはものを迎へる喜びに打ち震へてゐる、[illegible]の打水に澄切つた朝の空氣をふるはして街路を清めてゆく、"我らのつはものたち"に不衛生なゴミを吸はせては相濟まぬとの街の[illegible]の現はれである、旗が街を飾つてゐる、國旗、[illegible]が店頭の品々を[illegible]、脚に坊や達が手に小さな國旗を握つて"ボクラノヘイタイサン"を迎へてゐる、羅東の街は歡迎の旗で埋まつてゐるやうにみえる、羅東市街からは舍營主たちの心盡しが[illegible]一杯に盛られて次から次へと吐き出されて來る、[illegible]將棋盤が揃へられて街を通る、將棋の好きな兵隊さんたちへとの細かい心遣ひからである、便所とお茶所の清潔作業も出來上つた、"どうぞ"羅東の街は今萬歲の聲を[illegible]數時間を後に我等のつはものたちを迎へる喜びに打ち震へてゐる

軍民親和の實結び

舍營の光榮を感謝

烏海宜蘭市長感激談

【宜蘭にて山川特派員發】本島人家屋に皇軍將兵を迎へ[illegible]烏海宜蘭市長は[illegible]を[illegible]

了して[illegible]行く兵のうしろ姿を見送りながら[illegible]これは市民全體の非常な喜びであつた、非常に心配された天候も[illegible]加勢によつて晴れ渡つたといふ事は[illegible]であり、攻防演習も當地方として[illegible]市民が[illegible]皇軍の威容といふものは[illegible]に接して[illegible]出來たのは[illegible]

[illegible]思ひを馳せたのではないか、この點については市民全體が何ともいへない感激にひたつてゐるわけである、無事に[illegible]を終つて堂々たる市內の行進を見送つたが[illegible]、その[illegible]解散して夫々各舍營に[illegible]家族たちの喜びといふものは[illegible]心配された舍營の問題も何一つの手落ちもなく無事終つたことが

出來たのは責任ある市長としてもこの上ない感激にひたつて居るわけである、今回の第三部隊の計畫について[illegible]は非常に心配したが[illegible]めた[illegible]無事に終つたといふ事は[illegible]前に對しては[illegible]一同の萬歲の[illegible]に[illegible]一夜あけて今朝は[illegible]長が[illegible]民[illegible]で將兵諸士の行をさかんにした

舍營中の感激篇

規律の立派に感激

子供達によき教育訓

【宜蘭支局發】光榮の舍營舍主に選ばれた宜蘭市の舍營主の感激はどうであらうか、この舍營主の一夜を明したが、この舍營主の將兵の規律正しい行動に感嘆の聲を連ねて曰く――榮町一三八〇番[illegible]氏は私の所に御殿の通り[illegible]で[illegible]が兵隊さん二人を御迎へする事が出來ました、兵隊さん方は

お若い方達で臺北の學校に行つてゐる子供達が歸つて來た様な氣持でした、兵隊さん方も家庭へ歸つた氣持すると浴衣や丹前を[illegible]れました、記念撮影もしましたが家族が少いので一寸淋しい位な氣が致しますと共に[illegible]お迎へ致した心算です、と[illegible]氏と十一年目で會つた[illegible]舍營の名譽を感謝しました、[illegible]ちらの名譽[illegible]

から手に入れましたので家內が家庭料理でおもてなしする事が出來ました◇榮町二ノ[illegible]さんは元[illegible]で今は土地建物會社を經營してゐる名家ですが、いきなり口にしたのは「兵隊さんは規律正しいです」と云ふ言葉だつた、規則の正しい事には驚きました、[illegible]がお風呂へ御案內してから[illegible]らうとするのですよ

富士町二八ノ[illegible]眼科醫院を經營してゐる[illegible]さんはいきなり「やあ[illegible]宜蘭に來て半年ですが遠い所から友達が來たと云ふ氣持です」と云ひ乍ら眼鏡を光らせた、兵隊さん方は何でも自分で處分しようとするのですよ、無理に頼んで[illegible]たのであつた

この未だかつて見ない重大な本島人の家庭に皇軍を宿泊せしめるといふやうな大責任を無事立派に完了したことに對しては市民として無限の感謝を捧げてゐる次第である

戰車のスリルを味つて驚く

【宜蘭にて山川特派員發】宜蘭で一夜を明かす戰車は公園から[illegible]地を求めて市役所前の八千代川べりまで來たが、さて右したものか

左したものか、[illegible]と見た市役所[illegible]の[illegible]書記、矢庭に戰車へ飛乗つたはいいが、ガタく ゴトくといふ異樣な響に如何にも氣持が惡さうであつた

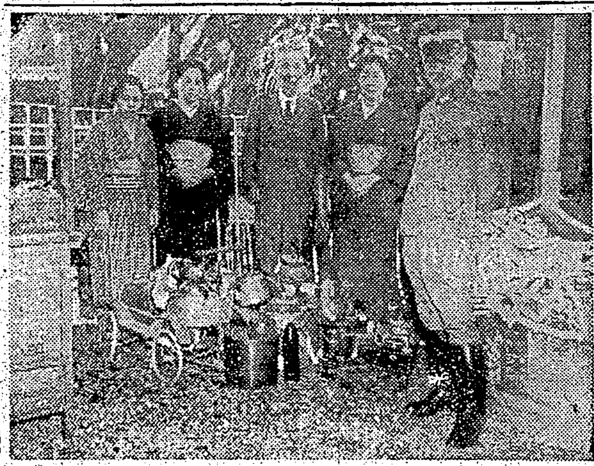

[illegible]はもう立派な[illegible]で[illegible]した、[illegible]は[illegible]です、子供は[illegible]喜んで[illegible]お宅の皆さんにも可愛がられて[illegible]

[illegible]が[illegible]して[illegible]下さい[illegible]ので[illegible]らでなければお泊りになれないので感心して終ひました、兵隊さん方は入營以來一年半振りで家庭へ歸つた氣持がすると喜んで與れました、今年二つの孫を抱いたり郷里の昔話を語つてはしやいでゐ下さいました、孫林學校へ行つてゐる孫娘邦(昨夜)は[illegible]が合つて好物の手入れのお手傳ひ迄させて頂いて孫等も兵隊に迄る事を[illegible]ひました、「[illegible]さんに[illegible]を出ら是非兵隊に行きたいと語つて居りました◇

"兵隊さんに蜜柑を"

進發部隊に學童心の贈物

【宜蘭にて山下特派員發】羅東の野は秋酣に稻も黄金に實り周圍名産の蜜柑も色づいた、百姓は野に畑に、子供は嬉々として蜜柑の木と戯れる、その長閑な野の中を兵隊さんが行く、四結を出發して宜蘭川へ進撃する我が精銳の部隊だ「おーい兵隊さんだ」稻の中からすげ笠の顔が現はれる「ニヅニヅ……」それが鍬を捨てすげ笠をぬいでぞろぞろと畔の中に出て來る、どの顔もどの顔も歡迎と親愛の喜びに崩れ顔を綻ばして迎へてゐる、四、五人の小學生服の子供たちが"兵隊さん……"と嬉しさうに差出した手に今出盛りの蜜柑を一つ、二つ……嬉しさうに差出す手と受け取る手が思はず觸れる、內臺一如の美しい風景が部隊が行く手先き先きの田園の中にくり展げられて行く

臺灣軍の歌も高らかに學童ら行進

【羅東にて何特派員發】羅東街明治國民學校兒童は十五日早朝部隊を迎へる喜びに[illegible]同校を出發、樂隊を先頭に部隊歡迎の歌を高唱しつつ市內を行進し羅東神社に參り[illegible]を祈つた

市內行進 詩・西川特派員 畫・宮田特派員

古い聚落の通りを
今やわれらの皇軍は行く

[illegible]として[illegible]なる[illegible]の街に[illegible]鳥居市をつけた七十の老婆も川べりで洗濯する二十の女もわれらの皇軍を迎へてゐる[illegible]の五つの幼女までが「[illegible]さん」と言ひ白絹の布を手に持つてゐるにかみながら立つてゐる[illegible]の下

われらの[illegible]は行く――(宜蘭驛前にて)――

"蠅"には大敵

【羅東にて山下特派員發】皇軍將兵を迎へる羅東街では市有の[illegible]臺を[illegible]この[illegible]を[illegible]べてゐる

ものとした[illegible]しようと[illegible]、[illegible]の力をもとに[illegible]官民一致協力のもとに[illegible]ふこの日を迎へ[illegible]の準備に[illegible]を期してゐる、早朝から[illegible]立つて[illegible]の[illegible]を[illegible]廳の兵[illegible]が[illegible]した[illegible]と[illegible]女子青年[illegible]が[illegible]なスピード振りである[illegible]も[illegible]は[illegible]ら[illegible]は將校に一匹もありませんからどうぞ[illegible]安心を"と兵隊さんの[illegible]の隅々に[illegible]べてゐる

獻金や獻納品續々

軍司令部の係り嬉しい悲鳴

[illegible]の獻納など[illegible]軍司令部に獻納者の群が殺到し報道部各係は嬉しい悲鳴を擧げてゐるが十四、五兩日中に軍司令部へ國防、恤兵獻金、獻納品、[illegible]を獻納したもの左の如し

(一)十五日午前十時頃リヤカー臺に古鐵製品を山と積んで軍司令部を訪れた男女四人連れがある、この人たちは臺北市東門町第三區第十三保公學の坪井[illegible]三郎氏、[illegible]子さんほか二名で去月一日の興亞奉公日から國家の鐵製品回收に呼應して廢品回收に活動を開始、各家庭を訪問して蒐集した[illegible]花器、天狗面、[illegible]、園芸[illegible]等が[illegible]となつたものである(二)臺北市本町第三區[illegible]氏は二十六圓六十錢を、(三)臺北市末廣町第七保[illegible]公共世話役[illegible]四十八名を代表[illegible]を國防に、(五)臺北市周[illegible]

藥種[illegible]同氏は[illegible]を、(六)臺北市[illegible]一町山下トウさんは毎月二、三回兵隊に入れた茶菓を作つて軍司令部を訪問、獻納を申出るが十四日も赤飯一升五百匁を、(七)[illegible]さんは[illegible]を、(八)臺北市[illegible]大同[illegible]ほか[illegible]名[illegible]を獻納した[illegible]北市[illegible]百八十[illegible]を(九)臺北市[illegible]、(十)臺北市[illegible]一個(十一)臺北市[illegible]を、(十二)[illegible]一[illegible]二四町[illegible]百十四枚、[illegible]を代用品[illegible]を獻納した

[illegible]

一本の古釘も尊い

臺灣軍井上報道部長の談

[illegible]家庭の[illegible]の獻納が[illegible]は[illegible]左の如く語る

[illegible]

[illegible]

神宮大會遠征團

けふ元氣で歸る

【基隆電話】明治神宮國民體育大會に[illegible]して出場、全國の[illegible]を[illegible]して[illegible]の[illegible]た[illegible]は[illegible]つて[illegible]で[illegible]

優勝庭球團歡迎午餐會

明治神宮國民體育大會[illegible]

南方醫學を誇る研鑽を發表

[illegible]

安藤臺大總長歸る

【基隆電話】[illegible]安藤臺大總長は十五日入港の[illegible]で[illegible]

今夕辯論大會

臺北高校[illegible]十五日午後七時半より榮町[illegible]において[illegible]が一般市民多數の來聽を[illegible]する由

今夕のラジオ

[illegible]

あすの天氣

北部地方 明日[illegible]の[illegible]
南部地方 [illegible]
東部地方 北の和風晴
澎湖地方 北の[illegible]

商況(十五日)

東京短期前場

[illegible]

男女 毛深い方へ
毛の薄い方へ
說明書進呈 進文館

中風でお困りの方
說明書進呈 進文館

會葬御禮 男 葉炳 謹

Columbia
益々評判の高い名曲選!
上海の月 東寶映画主題歌 山田五十鈴 霧島昇 渡邊はま子
月下の胡弓 李香蘭
夜霧の馬車 李香蘭
コロムビアレコード

腹膜炎に歡喜の療法!
慢性腹膜炎は永びく病氣でこれにはどなたも泣かされますが決して悲觀なさる事はありません。
「再春湯」は南國特有の藥草を用ひて此病氣に效果あるので昔から慢性腹膜炎の絶好の專門藥として有名です
【藥價と說明書】再春湯七日分 五圓 送料內地十五錢
熊本市水前寺通 白山町一七 本舖 再春館

ビタミンB2複合體
慢性胃腸障碍 食慾不振 胃酸過多症 持續性下痢 慢性大腸炎 結核・虛弱質
衰弱せる胃腸に負擔を與へずして奏効す
一〇〇錠 二・五〇
理化學研究所製品
理研ビタス錠
株式會社 玉置商店

講談社の繪本
左記の二冊新發賣、何れも少國民の爲と眞心こめて編輯致しました、貸物を御覽下さい。
徳川光圀 作・尾形月山 畫・加藤武雄
大日本史編纂の偉業を企畫し、明治維新の根柢を作つた光圀公の、幼少年時代を中心とし一生をやさしく描く。
タノシイオテツダヒ
幼兒にとつては、お手傳ひも又遊びです。遊びとしてのお手傳ひ、背によつて樂しくお手傳ひをさせるやう工夫した、幼兒の日常生活錬成の繪本。
一冊五十錢 東京 大日本雄辯會講談社

藥用 口中淨化力が强い
國民の健康齒磨
クラブ齒磨
藥 効のない普通の齒磨ではムシ齒の原因となる口中の細菌や汚れを淸掃することは出來ません。藥用クラブ齒磨は特許の殺菌劑配合で口中を淨化してムシ齒や齒槽膿漏を豫防することが出來ます
大阪・東京 株式會社 中山太陽堂

キメ細かな素肌美をつくる
美容にも科學の力を
キメ細かな肌は美人の第一條件
科學的收斂作用でキメ細かにする!
明色アストリンゼン

●頭痛にノーシン●

これからの肌に大切な脂肪分
冬に向つて、肌がアレたり生きいきした感じを失ふのは、脂肪が不足するからです。ハトムギ中のリポイドといふ榮養分は、肌を淸潔にした後に濾底の脂肪となつて殘るので、冬でもアレない、艶肌に整へます。
ハトムギ洗粉

この溫浴!疲勞回復 心身輕快に妙!
六一〇ハップ
全國各藥店にあり

顏 小皺 雀斑 面皰 色素沈着
顏面へ塗擦スレバ……女性ホルモンハ皮膚カラ吸收サレテ皮下細胞ノ新陳代謝機能ヲ高メ皮膚ノ榮養ヲ佳良ニシテ容色ノ老衰ヲ防止ス
ペミシン パスタ
一手販賣元 大阪・東京 鹽野義商店

南方共榮

病衰體を

南方共榮

【題字は長谷川總督揮毫】

▲贅澤品の輸入禁止　[illegible]は、本年七月以來、[illegible]殖民地並に馬來聯邦において[illegible]する一方英本國より海外への航行[illegible]に便ならしめるため本國及第三國よりの不要贅澤品の輸入禁止を[illegible]施したが、柔佛市においても右に準じてスターリング地域内英帝國外各地よりの商品の輸入を禁止することとなり、一九四一年輸入商品完全禁止第二次修正法令として布告、實施に入つた

▲疑心暗鬼まさに頂點　シンガポール市當局では、市の資金獻金たるビクトリヤ記念館の三萬五千弗と云はれるパイプオルガンや歴代[illegible]的装飾に要する[illegible]も今後日を一[illegible]うて實施される由である

▲自動車が高い　シンガポールでは新しい自動車の輸入が制限され、運賃が統制されて以來中古車の値段が鰻上りとなり、途方もない値を呼んでゐるが二年も使つた車で、初めの値段より高く取引されてゐるものがあるといふ位であり、中型の英國製中古車など戰前の二倍となつてゐる

▲ガソリン切符でお灸　それに部分品の手に入らぬものありそんなところにも中古車昂騰の原因があるといはれてゐる
シンガポールチヤンギにガソリンスタンドを經營する一支那人は去る三日一軍人にガソリンを賣つたがクーポンが違つてゐたことよりガソリン統制に關する國防法令違反として起訴され去十日公判が開かれたが賣つたのは雇人で自分の罪ではないと主張、この點につき取調べのため一週間延期となつたなほ當の軍人は切符類を示さず昔人にガソリンを要求、且つ自分の手でクーポンを切りとつて渡したところを後方より來たガソリン統制官に見つけられ、これも違反となつて十弗の科料に處せられた

▲煙民一六九名　海口市政府警工課の調査によれば、海口市内における阿片吸煙者は一六九名、煙館（阿片吸煙所）は二十六軒、吸煙量は月九千二百八元（八月分）平均すると煙人毎日六分吸煙することとなる

▲購鹽四萬斤　海南島朝鮮市の食鹽に近頃不足を來してゐるので、市當局では三亞方面から食鹽を購求すべく手配中であつたが四萬斤購入と決定、前月下旬海荷した

ビルマ公路防衛の
英軍・米軍と交代
援蔣物資の保護に當る

【廣東特電】西南アジアに戰雲急なる形勢を示す民主主義國家群の援蔣物資は雲南出來ぬものがあるが最近香港に達された情報に依れば三千名の米國兵が援蔣ルート・ビルマ公路防衛のため十月中旬、ビルマ國境南部に移動し、英國軍隊と交代したと傳へられてゐる。この米國兵隊は高射砲と機械化部隊を装備したもので、ビルマ公路より重慶に至る援蔣米國物資を保護するものだと云はれてゐる

各部隊長臨場裡に
初の（中國側）檢閲式擧行

【廣東支局發】廣東省下に於ける系統の違つた軍隊を各部隊長に改編して同一指揮下に置くため中央政府では去る九月二十五日廣東に駐廣州綏靖主任公署を新たに設置したが、この間綏靖を眼目として兵の爲に全力を傾注して來たがその成果を檢討して將來の統一指揮に資するため省下各部隊の第一回檢閲を行ふこととなり、その先頭を切つて昨十日河南にある陸軍獨立第二旅に對する檢閲が行はれた、この檢閲公署からは參謀長黃克明少將が檢閲官となり、又我が方からは特務機關長〇〇部隊長等が臨場した、馬上の檢閲官が同旅團長彭漱華少將を先頭に廣場に姿を現はすや檢閲場に嚴然と整列して待機してゐた同旅二千近くの全將兵士は軍樂隊の奏する軍歌なリズムに合せて次々に檢閲官一同の檢閲を受け檢閲が終るや全將兵士は直ちに分列行進に移り隊伍を整へて歩武堂々と行進が續けられた、休憩後更に約四十分に亙り假想敵陣地を奪取するといふ野外演習が實施されたが突撃の勇敢な兵流石は更生中國を双肩に擔ふに足る兵士である氣概を思はせ、かくて最初の檢閲は好結果を收めて十一時過ぎ終了した、第二十師、第三十[illegible]

出超千九百萬弗
馬來政府統計局發表

【廣東支局發】馬來政府統計局發表によれば本年八月中の英領馬來對外輸出入貿易總額は一億八千七十萬五千弗で昨年同月の一億六千二百七十二萬九千弗に比し二千四百廿七萬六千弗を增加し、過去八箇月間の貿易總額は十四億六百七十四萬八千ドル、前年同期の十二億一千二百二十五萬六千ドルに比し約一億ドルの增加となつてゐる、なほ八月中の輸出入は

輸出　一〇〇、三〇〇、八八三弗
輸入　八一、五九七、一七三
出超　一九、九八〇、一二九

で過去八箇月間の輸出總額八億二百二十三萬九千四百五十ドル、輸入總額六億四百四十六萬六千八百三十四ドル差引二億ドルの出超となつてゐる、また八月中の輸入はスマトラ島の千三百七十一萬四千弗を筆頭に英國の八百六十七萬弗が第二位、ヒリッピンの七百二十餘萬弗が第三位、ビルマが第四位で五百八十五萬三千餘弗、第五位はアメリカの五百七十四萬一千餘弗となつて居る

國共紛爭益々熾烈
（抗戰より共匪へ）

【廣東支局發】重慶第二期國民參政會は十二日開會の運びとなつた模様である、右會議は十月十日開會の豫定であつたが中共側が結束して出席を拒んでゐたため延期となつてゐたものである、中共側ではまた隴州陷落の好機を捉へ中央は中央軍を隴州の防備にあたらしめず共產軍の包圍策をとつてゐることは抗日抗戰よりも剿共に重點をおいてゐる證據であり速に中共軍を全部抗戰前線に移動し封鎖を解除せよと痛烈に中央攻擊に出てをり國共の紛爭は益々熾烈化してゐる

“米獨は兩立せず”
比セイヤー高等辨務官叫ぶ

【香港特電】去る十一日の休戰記念日に際し比律賓セイヤー高等辨務官は、ラジオを通じて次の如く語り戰爭熱を煽つた
私は在比米人に特に注意を喚起したい、我々は今一九三五年のエチオピヤ戰爭當時の緊迫感につつまれてゐる、これはひとり比律賓のみでなく全世界的なものである、獨逸の國家社會主義と米の民主主義とは絶對に世界に兩立しないことを猛省すべきだ

物價暴騰に惱み
責任分擔制を實施

【上海特信】物價高に惱む重慶では、この程、各機關を動員して物價平抑工作に邁進してゐる、即ち責任分擔を決定して糧食部は糧食總務部は工鑛產品及び奥地への搬入商品、社會部は工資、地方政府は小賣り日用品の價格に對して各抑壓の責任を負ひ、而して總務會議はそれを統合すると云ふのである、[illegible]

私は斯く思ふ　(3)
“英の壓力に廣東も歪められてゐた”
語る人　廣東　平野健氏

廣東事情を研究するには
イ、事變前の廣東
ロ、事變中の廣東
ハ、事變後の廣東
に三大別する事が必要である。蓋し東亞共榮圏の確立といふ觀點に直面して、廣東を考察するときに於て、イ、事變前の廣東事情は一の重要なる兵要資料になり得る事は間違ひないが、夫れ丈けでは不十分である。けれども亦、現在の作戰區域内に限局される、ロ、事變中の廣東をとらへて、主として占領地區域内の狹小の一部の廣東によつて、之が經濟的價値の有無を判斷することも、まことに近視眼的で吾人の誠意を表し兼ねるものが多分にあると同時に、共榮圏確立といふが如き大目標に對しては、もう少し腰を据えて、更に更に掘下げて檢討しなければならぬのではあるまいかと、私は此の頃つくづく考へさせられてゐるのである。
何故？といふ質問に對して、端的にお答へするならば、最近百年間の廣東は、廣東人がその特性を發揮し其の希望のままに任せて、或は廣東人の獨創的計畫通りに極めて順調に自然に發達コースを辿り來たる廣東ではなく、彼の老獪なる英國の東亞侵略の口火として利用せられ、支那市場獨占の爲至は[illegible]の野望の犧牲に供されて、[illegible]基地なる香港の價値維持と其の[illegible]の爲めに、遺憾ながら「搾取の根源地」たる以上の發展性を阻止された土地の如くである、といふ識者の定評に依つても窺ふ所なのである。
たとへば事變前の廣東省對外第三國主要輸出品を見れば（大約）
一、刺繡品　輸出額一千三十七萬元、その仕向地北米香港英印
二、生絲　同八百七十六萬元、仕向地佛印佛香港
三、蔬菜類　同四百六十八萬元、仕向地香港、海峽植民地
四、鮮果及加工果　三百五十六萬元、仕向地香港、比律賓及海峽植民地
五、細紙物同　二百二十七萬元、仕向地英印、香港
六、紙及紙製品　二百六十萬元、仕向地香港、海峽植民地、蘭印、佛印
七、錫及錫製品　二百萬元、仕向地香港
八、竹　同百九十萬元、仕向地香港、英國、北米
九、生糸屑　同百八十餘萬元、仕向地米國、英國
十、其他植物製品　百八十餘萬元、仕向地香港、海峽植民地
十一、藥材及香料　百四十餘萬元、仕向地香港、海峽植民地、蘭印北米
十二、タングステン鑛　百四十萬元、仕向地香港、英、獨
であつて、此の内、日本に對して生糸、生糸屑、布類、植物產品、藥材及香料、皮革類、其他僅少のものが輸出されたに過ぎない。
鎖日關係の事變前の詳細なるものは、たしか昭和十三年度前後に發表されてゐるから省略するが、兎に角事變前の貿易狀態を見れば日本との關係は稀薄であつて、かかる不自然なる發展過程より脫却にも歪められたる廣東から、モツトモツト自然に伸展し得る廣東、否其特性を十二分に發揮してあらゆる事態を研磨にし、殊に經濟方面からの效果的なる投資も安全且つ自由に成り得るであらう。事變後の「明るい廣東」、[illegible]

住宅、商、工業地域等を設定
明朗な都市建設へ
大臺北の都市計畫地域内容

去る八日告示第千四號を以て臺北都市計畫地域が決定せられました右は去る九月二十二日第一回臺灣都市計畫臺北地方委員會に於て慎重審議せられ今回決定告示せられたこととなつた次第であります、都市計畫地域の設定はその都市の發展に際し最も重要な役割をなして居り明朗な都市の建設をなさしめる爲には是非との地域制に依據して諸般の施設を爲さなければならぬと思ふのであります、今少しく詳細に臺北都市計畫地域の内容を解說して御參考に供し度いと思ひます、今回決定された地域の内容は住居地域二、七九三ヘクタール、商業地域八一六ヘクタール、工業地域七三五ヘクタール、未設定地域四三一ヘクタール、無設定地域一、九〇一ヘクタールとなつて居るのであります

住居地域　に於ては常時使用する動力合計三馬力を超ゆる工場は不可となつて居ります、又危險性工場や惡臭を發するもの喧音を發するもの等保安上有害不衛生的のもの、住居の安寧をも害するものは許可になりません

商業地域　に於ては常時使用する動力の合計十五馬力迄の工場は支障ないのでありますが住宅地域と同樣に爆發性危險物工場や非衛生的なものは禁ぜられて居ります

工業地域　はその制限が一番緩い地域でありましてどんな工場でもよいのであります、勿論商店も住宅も自分が我慢して建築するものは支障ないのであります、殊に五十馬力を超ゆる工業地域でなければ建築することが出來ないのでありますから自然大規模な工場が出來ることとなるのであります

未設定地域　は動力合計五十馬力以下のものであれば建築する事が出來るので工業地域と他の地域の中間を行くものであります

無設定地域　に主として山岳地帶や遊水地帶でありまして將來市街地となる見込のない所を指定したのであります
今各地域に就いて地理的に且つ具體的に說明を致し度いと思ひます

住宅地域　閑靜なること、住居の安寧を保持し得る點に特に考慮し將來市街地が充滿した場合でもこれを保ち得る樣にしたのでありまして南門町、龍口町、川端町、佐久間町、水道町、古亭町、富田町、錦町、旭町、東門町、幸町、大正町、宮前町、綠町等現在既に住宅地として發展して居る區域並に松山との中間に介在する區域で公園道路に面したる地帶が指定されて居ります、此等の區域は將來臺北市の閑靜な住宅地として確保されることとなつたのであります

商業地域　現在城內、大稻埕、萬華の區域は經濟の中心となつて居りまして將來とも臺北の一大經濟中心地として發展するもので動かすことの出來ない所でありまして根本的に之を商業地域として指定されてゐます、次に兒玉町、千歲町、川端町、御成町、樺山町、松山等は現在相當な商店街を形成して居り地方的に經濟の中心をなして居るのでありまして幹線街路に面した一宅地が商業地域となつて居ります、又都市計畫幹線街路に面したる一宅地を路線的商業地域として決定し將來市街[illegible]

工業地域　生產品の[illegible]運搬をはかる爲交通との密接なる關係がありますが一方工場の發散する煤煙の害等も影響し又防空の立場より出來る丈け分散主義をとる必要があります、大體に於て現在工場の集散に發展してゐる區域はこれを工業地域として決定された次第であります淡水河の沿岸の地帶は水運の便あり古來より各種の工場が發達し河合町、大橋町方面に工場が發達して居りまして將來有望な工業地域であります
樺町、綠町、堀江町方面並に東園町西園の一部は淡水河に接し機械工場が相當あり、又製糖工場、高砂麥酒工場附近、松山工場等の工場附近並に松山の一部は何れも分散的に工業地域と指定されたのであります、臺北市、新莊、板橋に隣接街庄の合併により工業立地の各段の條件を具備し居り工業都市[illegible]地への發展に伴ひ住宅地への物資搬入を行ひ生活を便ならしめ又交通上自動車修理工場の設置や五馬力迄の軽工場を設置し得る樣に都市の合理的發展を助長する樣に考慮した次第であります、尙小寶の市場の附近は自然稠々店舖が出來て生活用品の購買に都合がよいので昭和市場、幸町市場並に新しく設けられる大安、中崙の市場に各商業地域が指定された次第であります

未設定地域　は工業地域と他の地域との中間に介在し變動を來すことは保安上不都合であると考へられて居る次第であります
市への發展は消々遠隔して居りますので之等の郊外地域に對する工業地帶との關係も十分考慮に入れられて居る次第であります
住居地域や商業地域に接することは保安上不都合であると云ふので工業地域から住居地帶を緩和するものとして工業地域と他の地域との間に設けて居ります
すので現狀では鐵工場も相當多く依存して工業地域とも密接な地域ともつかぬ僅な地區からも[illegible]してこれを未設定地域に指定されたのであります、卽ち大橋町、元園町、馬場町、上埤頭町、樺山町の各一部は地形により指定されたのであります、又上埤頭、中崙の各一部分は東部臺北の住居地域に接し一部が夫々未設定地域に指定されたのであります

無設定地域　將來市街地となる見込のない陽明山地帶、大直の山地帶、其他河川敷等の遊水地帶、六張犂、三張犂、五分埔の山地帶が指定され居りまして大體に於て將來の利用されることが無い土地と考へられるのであります
以上を以て臺北都市計畫區域の内容の概略は終つたことと思ひます、それから各地域に於て建築物の用途の制限が有りますが都市計畫の爲に未だ不適當な建築物の建築を禁止してあるものがあります、例へば住居地域内には三馬力以上の工場で石炭、重油を燃料とする工場、木工場、鐵工場等は許可しない事になつてゐます、其他騷音を發する工場や精米、精粉工場、氷藏を使用する搾油工場や又危險物（爆發物を除く）は建築が許可になりません、商業地域内では輕易な工場を除き設置を禁止されて居ります、以上の如く地域制によつて保安衛生はもとより市地の構成を最も秩序あるものとすることが出來るのでありまして都市生活を愉快ならしめ能率的な樣な住みよい明朗な都市を建設することが出來るのであります、此の地域制が決定告示されてから現在の建物が不適格となりたるもの、例へば住居地域の中に工場があつた場合には此の工場は今直ちに取り除けねばならぬかと言へばさうではないので告示の日から十五年間は從前通りの營業が出來るのでありますから都市計畫法施行規則第四十條により知事の許可を受けて增築、改築、修繕又は用途の變更は地域内に於て營業する事が出來るのであります、然し十五年を越えた場合にはこれらの行爲は一切禁止されますから其の使用するか立ち行くとなるかの時は他に適當な地域に移轉をしなければならぬのであります、市に於ては必要の場合建物の移轉をなす場合には市補助金を支拂ふ樣になつて居ります、以上の如く都市計畫地域の設定によりましてよく其等の機能が發揮される樣になりまして色々の施設が行はれることになりましたが要するに市民各位に於て都市計畫の精神を良く理解せられ十分協力をして戴きたいと思ひます、而して不適當な建築は出來るだけ抑制して將來の都市建設の爲に進んで御協力を御願ひ致す次第であります、要は[illegible]

蘭印の錫產出高
二四四四噸

【廣東特電】米國の蘭印錫に對し英蘭兩國の錫五〇萬と價格を決定したが、蘭印は本年第四半期における錫輸出高は僅に二、四四四噸にすぎぬ模樣で、ボリビヤ、サイゼリヤ等の錫產出國を蔓らるに至つてゐる
上海、天津或は青島に比較して香港に支配されてゐるが、企業の多くは殆んど[illegible]

商況（十五日）

東京短期前場
[illegible]

東京短期日步
[illegible]

東京長期前場
[illegible]

大阪短期前場
[illegible]

大阪短期日步
[illegible]

大阪長期前場
[illegible]

簡易裁斷法の
洋裁獨學講座
1小物篇 2女兒服篇 3男兒服篇 4婦人平常服篇 5高級婦人服篇 6男子服篇
わかり易くて評判の良かつた中野香葉女史の洋裁講習錄を都合により改組し在庫品だけで頒布に致します。全六卷一時配本（九圓八十錢）に限り此際お求めに應じます。ハガキで申込次第內容見本進呈。
東京市牛込區新見付　東京高等技藝學校

傳染病予防に
三共 SANKYO
三共內服ワクチン
一日一回・三日の連用
チフス內服ワクチン
赤痢內服ワクチン
疫痢內服ワクチン
コレラ內服ワクチン
（各1人用及び100人用）（價格低廉）
東京　三共株式會社　室町

綠茶界の最高峯
高雅な香味と明快な色調
明治の茶
煎茶・番茶（川柳）・焙茶
明治製菓株式會社・特撰特製

ネオネオギー
病衰體を丈夫にし瘠痩體を肥らせる
鶴の長命と人體の强壯法
【鶴】は千年といふが、千年は嘘としても長命なことは確で、比々九十年も生きるのがゐる。鶴にかぎらず一般に鳥類は長命を保つ。メチニコフ博士は、鳥類が長生きするのは、かれ等が腸の排泄を敏速にし、腸內に殘滓を留めておかぬからであり、人間が比較的に短命で多病なのは、惡性の腸內腐敗によつて腐敗菌素が生じ、これが體內をめぐつて腸を蝕めるからだと云ふ。
【と】ころで、弱い身體を丈夫にしたい人は、メチニコフ博士の旨に鑑み、一度、胃腸を強め、消化吸收をよくし、腸內の腐敗をサツパリと追拂つてみられよ。たしかに、自分でも意外とするほど、體は丈夫になるはずである。
そのための方法としてはネオネオギーなる藥物をぜひお勸めしたい。
【ネ】オネオギーのみだすと、面白いことには、食慾が增すのに却て排泄が減る傾向があり、なほ便の惡臭がなくなるが、食慾の增進は胃腸が強化されたことを示し排泄量の減少は、腸の營養吸收がよくなつて食べたものが無駄なく血肉となるからであり、さらに便の惡臭が消えるのは、腸內腐敗の消滅を語るものである。これで體は丈夫になり、瘦せた體も肥るわけである
腺病體質、貧血の人に
慢性胃腸病で惱む人に
肺患肋膜で治癒遲き人
顏色〇く元氣なき人に
【藥價】ネオネオギーは約一月分一四五十錢、徳用三圓・九圓。藥店にあり。直接には左記加製元へ藥價だけ送金あれば送料負擔して急送す。
東京小石川區口町電話二二三四　日本微生物研究所　振替東京五六八二一番（NN11-2D-415）

肺炎・感冒に
デルモライツ
30分でよいしっぷ藥
在來の濕布は皮膚を長時間覆ひ塞いで皮膚呼吸その他生理作用に有害です
デルモライツは濕布時間僅か卅分で獨特の免疫生物學的作用を發揮します
デルモライツは迅速に充血を去り熱を下げ疼痛を除き炎症を輕快にします
適應症　肺炎・感冒・氣管枝炎　咽喉カタル・扁桃腺炎　肺門淋巴腺炎・肋膜炎　神經痛・關節炎・腰痛等
いるだけ溶いて使へる粉末劑
・粉末・　一〇〇瓦一圓　三〇〇瓦二圓　五〇〇瓦三圓
株式會社　藤澤友吉商店　大阪市東區道修町・東京市日本橋區本町
D1680

頭痛にノーシン

どれを選ぶ？
淋病は　治りにくいからとて　あわてゝあの藥、この藥とやたらに使ひ却つてこじらせることが往々あります、そのときは先づ專門醫の治療を受けるのが本道ですが　それが出來なければ　何んと云つても最も信用あり且つ評判あるお藥を求めらるのが身の爲めです。
化學的治淋劑チ-ユ-サイドは過去數年間幾萬人の經驗を得てゐるのはその偉大なる效力にあるのです。大概服用二三日で排膿、疼痛がなくなり治癒が容易にとれ一週間位で根治の速效を顯すからです。
包裝　[illegible]（全國有名藥房販賣）
治淋內服特效劑
チ-ユ-サイド
株式會社　柳韓洋行　京城府西大門町二丁目七　大連・天津・奉天・羅府・臺灣
治淋特效

文化 臺灣と文學 (中)

中村地平

場合に、たとへば小説の素材について考へてみよう。第一にその土地は政治的に複雑な、特色ある地位を占めてゐる。謂ふ所の南進基地として、時局の先端にたつてゐるばかりではない。その土地には内地人と本島人と高砂族とが、各各混合融和して住んでゐる。

しかも、その三つの民族は各々独自の歴史乃至は文化を背景に背負つて、しかも一つの同じい目標の下に総合し、進んで来てゐる。その民族と民族との接触に生じた幾多の困難と成功との挿話——それだけでも、既に豊富な、小説的素材を提供しない筈がないのである。

そして、それらの素材は、これを取り扱ふ者の態度、謂はば作家の資質によつて、更に豊富な文學の領域に展開することが出来るであらう。ある人は一種政治的な立場にたつて、最も今日的な、謂はば國策小説を、その素材から構成することが可能であらう。またある人は、その素材を、その土地がもつ異色ある自然や、風土に結びつけて、一種異國的な、幻想小説に迎ひやるかも知れない。

すべての現實、すべての小説的素材がさうであるやうに、その土地がもつてゐる素材は、文學者自身の資質や性向に規定されて、或る場合には浪漫的な、又ある時には現實的な小説作品に展開することができるわけである。

細かに、いちいち例證を挙げてゐる暇がないのは残念であるが、ともかくにも、浪漫派が、文藝派の資質、未だ振るはれない處女地として、無限の素材を、われわれの眼前にひろげてゐてくれるのは事實である。それは確かさうである。

さて、問題は、誰がその處女地を開拓してゆくかといふことである。その無盡藏の素材を、美しい卓れた小説作品に完成してゆく責務は、いつたい誰に負はされてゐるかといふことである。

時に、その責務の分擔を、中央の文壇は東京の文壇に任せることも必要であらう。そのことに現地の文學者が異存である筈がないし、また、あつてはよくないと勿論である。しかし、僕たちが現地の文學者に最も期待したいのは、現地の文學者が、その責務を十二分に自己の責任として自覺し、完遂されたいといふことである。なぜかといへば、既成作家、謂はば中央の文學人が「臺灣を書いた」としても、そこにはどうしても超ゆることの出来ない一種の限界があるからである。

自分を例にとつては、氣障な仕儀であるが、一昨年臺灣を旅行してあるき、のち歸京していくつかの南方的作品を手がけた時も、僕は自分が超ゆることのできない、ある種の限界を感じた。僕は自分を中央文壇の人間であるなどとは考へてゐない。まして、既成作家であるなどとは、毛頭考へたこともない。謙遜からではなく、明日の作家といふ自負と誇りとからこのことはつきり云ひきることができる。にも拘らず、一種の限界を感じたことは事實である。

爪哇傳説 アングレニ物語 (七)

—ファン・デン・ブルック作—

高橋比呂美

キリ・スチは微笑んで云つた。彼女は、王の妾の腹になる第一王子、ニロ・ベルボングソ王子を呼んで云つた。

「ニロ・ベルボングソよ、聞いてたもれ、パンヂ奴はセカル・クヂ姫との婚約を破り、大臣の娘アングレンの愛に溺れて結婚してしまつた。アングレンを亡き者にしなければならぬ。

アングレンが生きてゐなければ、パンヂも **セカル・クヂ姫** と結婚しよう。すればお前の父王も救はれ、王の胤もけがれずに濟む。

そこで、私はパンヂにブツアンガンの私の家へ來させ、一週間許り其處に止めることにする。お前は私が立つた後、アングレニの處に行き、パンヂからの手紙で、ブツアンガンまで彼女を送る様に頼まれた、と云ふのぢや。アングレンが承知したら、山の中の途で彼女を殺し、ウイリス山へ逃げるのぢや。そこに匿れて、ワシツリ・ガノトと變名し、おそくとも一年經てばパンヂは姫と結婚するだらうから、その時直にケデイリに出て行くのぢや。よいか？」

「御命令に從ひませう。叔母上のお考へに同意は出來ませんが……」

と、ニロ・ベルボングソは答へた。

「出來る限り御命令通り致しませう。」

「よろしい。やつて下さい」

キリ・スチは突如として云つた。

ニロ・ベルボングソが歸ると、キリ・スチは甥のパンヂを訪れた。

「パンヂ、私は家に歸らうと思ふが、連れて行つて下さらぬか？」

妻を置いて行く のはパンヂは嫌であつたが、拒むわけにもいかぬので、不承無精に承知した。然し何か悪い事が起る様な豫感がしきりとあつた。

ブツアンガンに到着したので、パンヂは早々に暇を告げて歸らうとした。するとキリ・スチは、

「パンヂ、もうお歸りかえ？一週間許り泊つて欲しいのにねえ……長いことお前と會つてゐないのだから、未だ歸したくはないのですよ」

と、言葉巧に云つた。

パンヂは、妻が家で待ち侘びて居るだらうからと、叔母の申出を拒んだ。

「まあ、お前、今來たばかりではありませんか、何かお氣に障ることでも私がしたのでせうか？それとも何か欲しいものでもおありなのか、さあ遠慮なしに仰言いよ」

キリ・スチは容易にパンヂを歸さうとしなかつた。

「それでは、家に歸つて妻を連れて來ることに致しませう」

と、パンヂは仕方なしに答へた。

「召使が、アングレニの用は足してゐますよ。でもそれ程お前がお望みなら、かう致しませう。私がお前の從兄弟のニロ・ベルボングソに云ひ付けて、此處へ案内させることにします。それで異存はないわけですね？」

パンヂは、何とも **故もない怖れ** と疑惑とで胸が塞がつてゐたので、答もなく默つてゐた。

「ああ、それで私も安心した」

と、キリ・スチは頷いて、

「しばらくお寢りなさいよ。兄の長男が私の側に居て孝養を盡してくれると思ふと私は無性に嬉しいよ」

短歌 樋詰正治選

あかつきの空にひらめく日の丸旗仰げばそぞろ涙わき來る　今泉光代

かつて見しくれなゐ燃ゆるさるびやのほのけき色を思ひつつをり　田中俊子

睡蓮の花閉ぢてゆく夕庭に事務に疲れて我が歩み來ぬ　平嶋嶽雪

仰ぎ見る月の光の照りながら吾心くらし久しいまさねば　内田治子

夏の夜はせまきわが家で樂しければ寢ずまで月の影は入り來る　山本二郎

山の宿の一夜は明けぬしめりたる縁の上に栗とときをり　名取波奈子

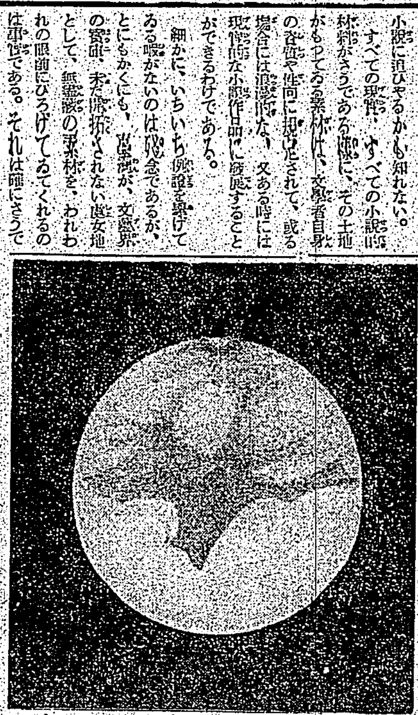

火星觀測 (3)

蔡章獻

第三圖 十月二十一日

下方に突出してゐるのは大シルチスでそのあたりが緑褐色の斑紋と形状の變化を示し火星面模様上一番興味のあるところ、その上部に大きく見えるのがヘラス大盆で、この楕圓形の大盆は火星南半球の特殊な存在である。

開祖速水居士の 記念茶會

日本茶道史に劃期的な茶旨を闡明し幾多茶人の修業を指導して不朽の業績を遺し日本茶道の始祖とも謂はれる速水宗達居士を流祖とする速水流ではその流祖顯彰の記念茶會を内地全支部でもこれに呼應して臺北支部に於て催すことに決定したので臺北でも同流門下江原、岡田、霜岡、加藤、佐藤、青野の五社中が合同して來る十一月十六日午前十時より同夜九時まで臺北市内西門町の法華寺に於て記念茶會を開催することとなつた。尚ほ當日は速水居士の遺物と共に日本茶道の古名器を展示する。

島民劇を見て

一層水準を高めたい

文化が向上し、又最近時局の緊迫が加はり、お互ひに精神的緊張を要しますので、此を適當にほぐす意味として、娯樂が問題にされるやうですが、臺灣では在來の歌仔戯から、時局よりも演劇の方によりよく親しんでゐるやうです。然し從來の臺灣演劇は劇そのものでなくて、聞くのだと言はれた位歌唱的なものであり、又仕草や臺詞の如きは法から、劇の筋並びに感覺表現が全く内地風であつて物の考へ方、物の觀方、物の感じ方が内地風に知らず識らずに引き込まれて行く様であります。そして最近は時局物を深山に織込んでゐますので、樂しみ乍ら時局認識にもなり、これなら臺灣を總ゆひして劇に行けると思はれます。

先日臺北の永樂座の新劇大會に參りましたが、昨年の同座のコンクールと比較致しますなら演技、演出、照明等全般的に飛躍し、進歩したのは否めませんが、演劇が醸す雰圍氣とか、舞臺から受取る氣分と云ふものは、確かに昨年の方が濃厚であつた様に感じました。尤も本年のはコンクールではなく情報部選定脚本の發表大會と云ふせいであつたかも知れません。もう一度昨年の様な氣分に滿ち溢れたものを見たいと思ひます。一般觀衆の聲を綜合して、忌憚なく申せば、脚本が幾分堅苦しい様な、心持ちが少し足りないのではないかとも思はれます。又途中も冗長で、舞臺がだれ氣味になる様に感じました。この脚本を水準の低い地方に持つて行けば一般觀衆に徹底されるかも知れませんが、さういふ地方では上演出來る様な舞臺を持たないし、兎に角一般本島人民衆の知識は皇民奉公運動によつて、事變以前に比して、甚しく進歩して居るので、恐らく一般民衆の知識の水準に近付いて行く必要があるのではないでせうか。

今日の社會生活に娯樂が必要である限り、私達は健全な娯樂であつて欲しいと思ひます。健全なるものとは、その内容、形態に於いて、逞しく日本主義的なものであり、共榮に於いて清雅な、私達婦女子にとつて向上せしめるものであります。(寄稿、立川萌子夫人)

臺灣の家庭

…を與へますので、此を適當にほぐす…(以下判讀困難)…若い家庭の主婦が新しい家庭を營むために…臺灣の家庭…新しい臺灣の家庭が生れ出ることを期待…

新體制の七五三 虚榮を捨て眞心から

七五三のお祝ひは古くからの日本の美風で子供が健やかに育つた可愛い姿をお祝ひしてやる習慣であります。しかし贅澤な晴着を着せたりお祝ひをしたり何かと體裁を繕ふことも、お祝ひの眞の意味を忘れないやうに…おかげで健康に三つ、五つ、七つの歳をそれぞれ迎へることが出來た、といふことに感謝する祝ひごとであります。その意味で一家がお祝ひするのと同時に氏神様にお詣りすることは、その他にも意味があります…物が不足してゐる現在、虚榮を捨て心からのお祝ひをしたいものです。(田附臺北市總務課長夫人)

家庭養鶏の話 (五)

松井奈穗雄

これは

蛋白

…を給與する場合の飼料…蛋白質の必要な…雛の成長…大切な…

粗飼

出來ない事でありますが…

[illegible]

菊花御飯

…菊の花は食用菊を用ひ…花以外にも葉をよく茹で水に晒し…

[illegible]

二十四棋士 勝繼戦

八段 萩原淳 (第五十九回の第3局) 先番

八段 加藤治郎

[illegible]

波紋亂れて

觀戰記 金易二郎

[illegible]

木村名人講評

[illegible]

本社主催 日本棋院 十人拔大碁戰

第九局の七

四段 鈴木秀子 (白 四目半 コミ出し)

四段 高橋重行 先番

[illegible]

黒の殲滅計畫

觀戰記 七段 小野田千代太郎

[illegible]

獻金

[illegible]

唄と音樂と踊の会
傷痍軍人慰問公演
17日より4日間 昼夜2回
20日は夜間のみ
司會者 伊東錦二
三根耕一 小笠原美都子 ベティ稲田 柳はし 金奴 菜家九宮鳥
第二回司法保護事業大會記念
山本俊二とその樂團
友井唯起子藝術舞踊團
皆様に贈る絢爛多彩豪華実演
均一 壹圓四十錢 於 公會堂

雲月嬢
十五日 十六日
入場料(税共) 一圓均一
榮座

百日せき
感冒せき 肺炎せき
小児せき専門薬
咳滅 銀粒
大阪 樋屋奇應丸本舗

クチイテ
「琵琶湖哀歌」の歌姫が再び贈る傑作流行歌!
唄・小笠原美都子
夢の沙漠
上海の波止場 小笠原美都子

病毒で苦しむ人へ
百名限り無料で親切に

スガ商會

ランラン ポマード
RANRAN

洗顔後・入浴後に
肌レアの強防に
お化粧下に
氷仕事の後に
ウテナクリーム

若肌
朝夕にはお肌を健康に整へて、いつも明るく美しい素肌を飾つて下さい。

優良の品質 最低の値段
パイロットインキ 20

頭痛・目まひ・かぜに
ノバポン錠
田邊製薬品

日本香油
毛髪の榮養素
大阪 石津

銃砲は横濱に限る
金丸銃砲店

一家こぞって… 健康だ 榮養だ
毎朝の日課に
ハリバ だ
老ひも幼きも先づ寒冒引き知らずに笑顔で健康で、臨戰下の本分をつくしませう
それには、先づ榮養です。ハリバです。毎朝の日課に缺かさず一二粒を連用すれば、皮膚も粘膜もともに防壁は堅固になり…頑丈な防衛力を培ひ得ます。
五百粒…十四圓五十錢
百粒…二圓五十錢
東京 田邊商店
HV1509